Año Séptimo — Núm. 2.410 — Dirección, Redacción y Administración: AVENIDA DE MAYO 769 — (Porte pago) — Buenos Aires sábado 11 de noviembre de 1922

Todas las cartas destinadas a la Redacción deben ser dirigidas al director.

Como el diario no puede responsabilizarse por los manuscritos que se le envíen, ruega a los autores guarden copia de ellos.

Dirección Telegráfica: EPOCA, Buenos Aires.

Teléfonos: U. T. Administración 7370, Avenida; Administrador, 7373 id.; Director, 7375 id.; Redacción, 7372 id.; Publicidad, 7371 id.; Expedición, 7374 id.; con 20 aparatos laterales. Cooperativa: 3937, Central.

La Epoca

PRECIOS DE SUBSCRIPCION

CAPITAL

$ m/n. Por mes 2.50. $ m/n. Trimestre 7.50. $ m/n. Semestre 15. $ m/n. Año 28

INTERIOR

$ m/n. Trimestre 7.50. $ m/n. Semestre 15. $ m/n. Año 28

EXTERIOR

$ oro Por mes 2.50. $ oro Trimestre 7.50. $ oro Semestre 15. $ oro Año 28

Número del día, 0.08. — Número atrasado (dentro de los 30 días), 0.20.

UNICA EDICION

11 DE NOVIEMBRE DE 1922

MISERIAS DE "LA PRENSA"

En el largo y destartalado artículo, "La Prensa" consagra a un fondo resumen de la situación internacional de la república, solo interesa destacar las apreciaciones que sugiere la actitud observada por nuestro país en la Conferencia de Ginebra. Pocas veces se ha puesto de relieve un espíritu más mezquino y una negación más estéril que en tal comentario. Todo él parece un esfuerzo insidioso y repugnante por empequeñecer lo grande, por empañar lo refulgente, por herir y desmerecer una página de excepcional brillo en la historia de la política exterior argentina. Para "La Prensa" no hay tal doctrina argentina; solo una adhesión hacia las condiciones suizas. ¡Las condiciones suizas! Quién podría comparar esas proposiciones bien inspiradas, sin duda, pero tímidamente formuladas y abandonadas sin resistencia por sus autores, con las fórmulas concretas, precisas y enérgicas presentadas por la delegación argentina y con la decidida resolución que las mantuvo ante la hostilidad de los unos y la impotente simpatía de los otros? La prueba de que entre la doctrina argentina —doctrina, sí, por que de sus proposiciones puede extraerse una doctrina— y las indicaciones suizas existía apenas una lejana relación de parentesco, es que aquellas tuvieron enorme repercusión mundial, mientras éstas cayeron, inadvertidas e incoloras, en la indeferencia de la opinión universal. El mundo fué conmovido por la doctrina argentina y por la actitud de nuestros delegados. Alrededor de ellos se promovió un movimiento de interés universal, del que participaron la prensa, el pueblo, los estadistas más renombrados de Europa y América. ¿Quién se ocupó, entonces, de las modestas condiciones suizas, tan tímidamente presentadas como débilmente defendidas? La política argentina frente a la Liga de las Naciones nos impuso al respeto y a la admiración del mundo. Nos reveló como una nación altiva e idealista, poseída de un pensamiento internacional propio y capaz de llevarlo a la realidad en bien de las más altas aspiraciones de la sociedad civilizada.

Solo en "La Prensa" se habría de amasar, allá en su solitaria impotencia de fracasadas, el lodo con que se quiere emporcar torpemente una pura y auténtica gloria nacional. Habla "La Prensa" de que la actitud argentina en Ginebra nos lo hizo perder todo — ¿qué es ese todo? La presidencia de la Liga (¡oh!), un sillón en la Corte internacional (¡oh!). Una presidencia cautiva de los poderosos directores de la institución y un sillón para las fatigadas posaderas de algún jurista ganoso de afamado descanso. Pero algo más hemos perdido, según el pulpo mendaz y descarado: concepto de nuestra seriedad internacional, prestigio diplomático, influencia representativa de Sud América en las asambleas de la Liga, etc., etc.

¡Concepto de nuestra seriedad diplomática! Lo ganamos sin duda en las épocas de las fantasías canallescas de floripondio, "opoponax", imperialismos y dispendios armamentistas. Cuando las ridiculeces del celebérrimo canciller nos habían convertido en el hazmerreir de todo el continente.

¡Prestigio diplomático! ¿El que adquirió el régimen durante la guerra con los vergonzosos episodios de Dinant y el "Presidente Mitre"? El que habían acumulado los cancilleres de hojalatería con sus famosas defensas del territorio argentino que en litigios sucesivos nos cortaron dos expléndidas porciones de territorio nacional?

Sin concepto de seriedad y sin prestigios diplomáticos llegamos a 1916. Es desde entonces que el país reaccionó, desenvolviendo una política exterior firme, elevada y orgánica. Y es gracias a nuestra actitud en Ginebra, que las naciones del mundo reconocieron en la joven república un estado tan libre en lo moral como en lo material, tan soberana de territorio como de pensamiento. La altísima posición internacional alcanzada por la república se puso bien de relieve en la acogida que los gobiernos y pueblos de Europa dispensaron hace algunos meses al actual Presidente de la República.

Solamente "La Prensa"... Pero ya se sabe el móvil que inspira sus mezquinos comentarios. La envidia es también una forma de homenaje.

La reparación de San Luis

San Luis acaba de ser entregado al gobierno prescripto para el caso por la Constitución y termina con tal la tarea del interventor.

Su motivo provoca el comentario insidioso de algunos diarios y entre ellos, se destaca "La Nación", cuyo editorial como de costumbre historia los acontecimientos a su modo y los comenta según su hábito, para adaptarlos a su convencional oposicionismo.

El asunto institucional de San Luis, desde cualquier punto de vista que se le contemple, importa un timbre de honor para el gobierno del doctor Yrigoyen. Fué la misión federal a esa provincia con el mismo propósito reparador desarrollado por todas las intervenciones libradas bajo el gobierno anterior. Realizó su obra cumplidamente y después de las elecciones, pese a los defectos que la hicieron discutible, el presidente Yrigoyen, realizó su último acto político, aprobándolas. La aprobación se produjo a despecho de todas las influencias amistosas y de todos los vínculos políticos con los amigos derrotados. Ante la convicción del ex presidente se estrellaron los influjos y argumentos, casi siempre categóricos que se adujeron. El gobierno de San Luis, pasaría, pues, a mano de los liberales (léase "régimen"), ínfima minoría de la opinión, ya que su triunfo aparente era una consecuencia de la división del radicalismo que acudió a los comicios dividido en dos fracciones, que sumadas, reducían al triunfante ocasional a términos ridículos.

Pero, tal era el fallo comicial y se imponía acatarlo sin vacilaciones. Para el gobierno autor de la intervención, terminaba el pleito en las urnas y no en el vencedor. Si la división tornó impotente en la lucha al radicalismo, la minoría fué por ello mayoría accidental y se acató. No hubo para el primer magistrado de entonces, cuestión alguna que dilucidar, puesto que el deber de reparación estaba cumplido y aprobó el acto. Fué ese decreto, el último homenaje que el doctor Yrigoyen tributó a las instituciones, al concepto de la democracia desde la altura de su histórica presidencia.

Por eso indigna el desenfado con que "La Nación" sostiene que, el radicalismo ha contado con el concurso federal durante las actividades de la intervención en San Luis. La derrota comicial del partido en una elección presidida por el agente federal, demuestra cuanto tuvo de categórica la conducta del gobierno. De lo contrario, el medio — bien lo sabe la opinión toda del país — era harto propicio para llegar a una finalidad victoriosa, con la base de un partido, que de cualquier manera era mayoría en la provincia intervenida.

Pero la intervención se mantuvo ceñida rigurosamente al concepto del gobierno federal que la había enviado y la acción opositora se desenvolvió en libertad hasta traducirse triunfalmente. ¿Se quiere una más acabada demostración de legalidad? Y la última nota que corona la intachable actitud de la acción interventora, hemos de repetirlo, es el decreto presidencial que aprueba el acto en contra de todo movimiento de afinidad política, por mucho que se justificara.

Ante este procedimiento terminantemente impuesto a la conciencia política honesta, por su indiscutible claridad, se estrella estérilmente el comentario insidioso contra el gobierno que terminó y cuya austeridad sigue siendo la obsesión de una crítica desautorizada y deprimida por el sentimiento público, manifestado sin reatos a través de seis años de acción popular.

EL CORREO

"La Prensa" la emprende hoy, con su acostumbrada mala fe, contra el director de Correos y Telégrafos doctor José Ma. Giuffra, porque éste en nombre de facultades que le son propias y en ejercicio pleno de sus funciones, ha realizado algunos nombramientos para completar el personal de la administración que dirige.

Se trata de llenar vacantes, con sueldos modestísimos, y los cargos han sido adjudicados con el mismo criterio reformador con que el doctor Giuffra afrontó la grave tarea, que conceptos de solidaridad política y de bien público le impusieron asumir.

El doctor Giuffra, que abandonó su estudio y sus intereses, para dedicar todas sus energías a la obra que con tanto éxito ha realizado, si hubiese un sentimiento de justicia y honestidad en la prensa tendenciosa que lo ataca, en vez de críticas injustificadas, merecería el aplauso a que se ha hecho acreedor ante el país, al levantar el nivel moral de una institución como el Correo, tan esencial a la vida misma de la nación.

Cuando el doctor Giuffra se hizo cargo de la dirección de Correos y Telégrafos, la importante repartición, presentaba el cuadro del más espantoso desorden y era campo donde se disputaban su preponderancia elementos anárquicos de perturbación, que llegaron hasta ofrecer el espectáculo de verdaderas batallas, donde las armas de fuego, tuvieron el principal papel.

El desquicio reinaba en todas partes, las huelgas se producían a cada paso con perjuicio grave para el servicio público y hubo el doctor Giuffra de realizar verdaderos esfuerzos de prudencia y energía para eliminar los elementos malsanos, reemplazándolos, por los que contribuyeron a la labor constructiva de hacer del Correo una institución verdaderamente nacional.

Sería largo, historiar, todo lo que representa la labor llevada a cabo por el doctor Giuffra; pero en síntesis podemos afirmar, que la Administración de Correos, con un personal idóneo, llena cumplidamente su alta misión social, con un acentuado carácter nacionalista y que felizmente — para su buen nombre y crédito — los elementos de anarquía e inmoralidad han sido eliminados. Y todo eso, se debe a la dirección firme y ecuánime con que el doctor Giuffra, ha sabido orientarla, para que sus servicios fueran eficientes.

Una parodia indigna

El "statu quo" en que se mantiene la situación de Córdoba, a partir del acto del Poder Ejecutivo Nacional que reconoce preexistente la jurisdicción legislativa para resolverlo, ha infundido ánimo al Gobierno de hecho en aquella Provincia para dar una sensación, nueva de autoridad, así carezca del menor título y no constituya su ejercicio sino una calificada usurpación de Poder.

Es el caso que las noticias de Córdoba dan cuenta de haberse convocado al pueblo para el 17 de diciembre a que elija nada menos que una Convención Constituyente, es decir, a que realice la función más augusta de la soberanía originaria, tendiente a dar las normas básicas del régimen político.

Y ese llamamiento — aquí el hecho inaudito — se produce mientras está en tela de juicio la legalidad del Poder que la formula, cuyos miembros componentes, en vez de simular actos de Gobierno en la calma de sus despachos, debieran alinearse en las puertas a la espera de la orden federal que, más tarde o más temprano, tendrá que conminarlos a un desalojamiento inevitable.

¿Qué validez legal y moral se permite atribuir a los hechos resultantes de tal convocatoria e. grupo encaramado en el Capitolio de la gran Provincia?

¿O es que supone que el decreto publicado, por su carácter mismo, ha de forzar a la opinión libre de Córdoba a concurrir a dar visos de seriedad, a la caricatura farsaica de un comicio para no perder su representación en la Asamblea?

Afortunadamente, el criterio general es neto y preciso en Córdoba: existe la convicción definitiva de que sólo la ingerencia del Poder Federal ha de restablecer la verdad de las instituciones y, por ende, la legitimidad del Gobierno en aquel Estado; y sólo cuando ello ocurra será el caso de apelar al pueblo para que revise su Ley Fundamental.

A nadie, sensatamente puede ocurrírsele que la elección de diciembre, si llega a realizarse, ha de ser otra cosa que una parodia indigna, de insanable nulidad para los efectos que se pretende producir.

Y el pueblo no concurrirá a las urnas.

Banco Hipotecario Nacional

Cargos infundados

Un diario de la tarde, que por razones que se ignoran ha iniciado una sistemática e injusta campaña contra el Banco Hipotecario Nacional, lanzó en su edición de ayer algunos cargos contra dicho establecimiento. Esos cargos — podemos afirmarlo de manera rotunda — son absolutamente infundados.

Dice el aludido diario que por un campo en Salta, vendido en 800.000 pesos, se han acordado 900.000. Esto no es cierto. El Banco no ha acordado jamás 900.000 pesos en hipoteca sobre un campo en Salta.

Añade el mismo órgano de publicidad que una propiedad en la calle Las Heras, comprada en 35.000 pesos, obtuvo igual suma en préstamo hipotecario. Tampoco esto es verdad. En los últimos cuatro años el único préstamo de 35.000 pesos sobre una propiedad en la calle Las Heras ha sido el acordado sobre una casa cuyo dueño vive en ella desde 1888, casa estimada en 95.000 pesos y tasada en 70.856, lo que se confirmó por el control de tasaciones.

Afirma el mismo diario que al propietario de una casa quinta, quien había rechazado una oferta de compra por 900.000 pesos, se le han acordado solo 200.000. También en este caso se trata de un cargo gratuito, el cual, para darle apariencias de verdad, se ha publicado en forma imprecisa. Nosotros vamos a precisar. Se trata de una casa quinta ubicada en Belgrano cuyo dueño la estimó en $ 1.200.000. El Banco, teniendo presente que la propiedad no produce la renta que el capital representa, la tasó en 620.000 pesos, tasación confirmada por una nueva retasa. Esto es justo, pues hay que tener en cuenta que la misión del Banco, no es facilitar préstamos sobre casas de lujo o quintas de recreo, sino propender a la subdivisión de la propiedad y facilitar las operaciones al mayor número de solicitantes.

La firma del armisticio

Su 4.º aniversario

Hace hoy cuatro años Alemania se vió obligada a reconocer su derrota. Después de una larga, heroica, desesperada lucha, el pueblo alemán tuvo que deponer las armas.

La noticia de la firma del armisticio fué recibida en el mundo con júbilo insuperable. Aquella noticia significaba el retorno de la tranquilidad, la iniciación de una era de paz que se esperaba fecunda. La noticia venía a satisfacer el intenso anhelo de la humanidad entera.

Todos los países que resultaron victoriosos en la gran guerra, celebran este día con explicable entusiasmo. El les recuerda sus inmensas hazañas y el éxito magnífico de sus incalculables esfuerzos.

En Norte América se ha resuelto celebrar el aniversario con dos minutos de silencio. Serán dos minutos que un pueblo de 110 millones de almas consagrará a la meditación sobre sus destinos y al recuerdo de sus glorias.

CARNET del VIAJERO

Museos, Bibliotecas y Paseos

MUSEO NACIONAL DE BELLAS ARTES — Arenales 654. — Abierto todos los días, de 9 a 12 y de 13 a 16.30.

MUSEO HISTORICO NACIONAL — Defensa 1600. — Abierto todos los jueves, domingos y días de fiesta, de 13 a 17.

MUSEO MITRE — San Martín 336. — Abierto todos los días, de 13 a 17.

MUSEO AGRICOLA — Santa Fe 9200.

NUEVO MUSEO DE MINERALOGIA Y GEOLOGIA — Maipú 1241. — Abierto al público los días hábiles, de 13 a 17. Los sábados, de 9.20 a 11.30.

MUSEO NAVAL — Florida 801. — Abierto los jueves y domingos, de 13 a 16.

MUSEO ETNOGRAFICO — Viamonte 430. Abierto los martes y viernes, de 13.30 a 16.30.

MUSEO NACIONAL DE HISTORIA NATURAL — Perú 208. — Abierto los lunes y jueves, de 10 a 16.

JARDIN ZOOLOGICO — Las Heras esquina Av. Sarmiento (Plaza Italia). — Abierto todos los días, de 7 a 17.

BIBLIOTECA NACIONAL — Méjico 564. — Abierta todos los días, menos los de fiesta, de 12 a 17 y de 21 a 23.

BIBLIOTECA POPULAR DEL MUNICIPIO — Corrientes 1615. — Abierta todos los días, de 13 a 18.30 y de 21 a 23.

BIBLIOTECA DE LA FACULTAD DE DERECHO Y CIENCIAS SOCIALES — Moreno 350. — Abierta todos los días hábiles, de 9 a 11.30 y de 13 a 15.30 y de 20 a 23.

BIBLIOTECA NACIONAL DE MAESTROS — Rodríguez Peña No. 935. — Abierta al público todos los días, de 8 a 22, (horario continuo). Sábados, de 8 a 12.

BIBLIOTECA DE POLICIA — Moreno esquina Cevallos. — Días hábiles, de 12 a 23 horas.

BIBLIOTECA DEL COLEGIO DE ABOGADOS — Palacio de Justicia, 70. piso. — Abierta todos los días hábiles (menos los sábados), de 16 a 17.

BIBLIOTECA NACIONAL DE MARINA — Florida 801. — Abierta de 9 a 12.

BIBLIOTECA DE LA FACULTAD DE CIENCIAS ECONOMICAS — Horario: de 8 a 12 y de 15.30 a 23. Sábados, de 8 a 12 y de 15.30 a 19.30.

Espectáculos

TEATROS

ODEON — Compañía dramática española Rosario Pino. — Hoy, a las 21.30. La Loca de la Casa.

OPERA — Compañía argentina de comedias Roberto Casaux. Director artístico, Joaquín de Vedia. — Hoy, a las 21.15: Un Minuto de Alegría, ¿Trabajar? ... ¡Nunca!

AVENIDA — Compañía española de óperas, operetas y zarzuelas Danyans. — Hoy, a las 17.45 El Anillo de Hierro. A las 21. Doña Juanita.

SAN MARTIN — Compañía de sainetes revistas y comedias de Arata-Simari-Franco. — Hoy, a las 17, a las 18, a las 21 y a las 23. ¿Dónde Vas Que no te Veo? A las 22. ¿Se Mata o se Perdona?

APOLO — Compañía cómico nacional de César Ratti. — Hoy a las 17 y a las 21: La Llegada de Charrúa. A las 18.15 y 22: Ha Pasado una Mujer. A las 23: El Knocck-out del Campeón en la que se presenta el campeón de box Luis Angel Firpo con sus entrenadores Boykins, Scaglia y Priano.

NACIONAL — Compañía nacional de sainetes, comedias y zarzuelas Director, P. E. Carcavallo. — Hoy a las 17 y a las 21: El Zarpazo, concierto de guitarra y cantos populares por Mario A. Pardo. A las 18 y a las 23.15: El Buen Amor. A las 22: Todo Bicho que Camina va a Parar al Asador.

POLITEAMA — Compañía nacional de sainetes y revistas Vittone Pomar. — Hoy, a las 18 y a las 23.15: La Muerte de un Vivo. A las 21: Don Cuan Tanorio. A las 22.15: Los Dos Caminos.

NUEVO — Compañía Bataclán de grandes revistas. — Hoy, a las 18, a y a las 22.15: Margot, duerme. A las 21.15 y 23.15: Buenos Aires Embalaclanado.

ARGENTINO — Compañía nacional Florencio Parravicini. — Hoy, a las 21.15: Nido de Amor, El Cabo Scamione.

SMART PALACE — Corrientes 1283. — Compañía Pagano-Ducasse. — A las 17.30: Cuatro Mujeres. A las 21: ...Y Diente por Diente. Un Hogar.

TEATRO LICEO — Compañía argentina. — Dirección: Gonzalez Castillo-Mertens. Primer actor y director de escena, Adolfo H. Fuentes. — Debut el viernes 17: La Zarza Ardiendo. — Platea, 1 $.

BUENOS AIRES — Compañía de gran guiñol Rivera-De Rosas. — Hoy, a las 17 y a las 22: Sangre en la Nieve. A las 18 y a las 23: Acidalia. A las 21: Por Teléfono.

MARCONI. — Compañía de dramas y comedias Blanca Podestá. — Hoy, a las 17.30: El Crisol de las Razas. A las 21: Accidentes del Trabajo, La Enemiga.

COMEDIA — Compañía cómica española Lamas-León. — Hoy, a las 17 y a las 20.45: Una Noche en el Paraíso. A las 18 y a las 23: Sanatorio del Amor. A las 22: Las Corsarias.

VICTORIA — Compañía española de dramas y comedias Concepción Olona. — Hoy, a las 17.45: El Genio Alegre! A las 21.15: La Llama, La Viuda se Divierte.

PORTEÑO. — Compañía nacional Vargas-Fernández. — Hoy, a las 18: Ensalada Porteña. A las 22: Donde Menos se Piensa... A las 21 y a las 23: Ensalada Porteña.

VARIEDADES Y CIRCOS

CASINO — Maipú 336. — Hoy a las 20.45 gran éxito de Bars, ejercicios sobre cuerda vertical; Trío Dallichis, juegos icarios, Roginski, Les Jackson, Delphin Pacheco y toda la compañía

HIPPODROME — Corrientes y Carlos Pellegrini — Hoy sábado y mañana domingo matinée vermouth y noche Grandes funciones de despedida de la compañía. Sorprendentes atracciones y la parodia de la corrida de toros.

FLORIDA — Galería Güemes — Hoy, a las 21 gran éxito de Heiba Muñoz Teresita Zaza y Buenavoglia. — Todo es legal en amor. El poder de la sugestión

PARQUE JAPONES — L. N. Alem y Callao. — Hoy y mañana, dos grandes funciones, tarde y noche, Teatro, conciertos y otras sensacionales novedades.

NOTA — Para los Cinematógrafos ver la página de Teatros.

Servicio telegráfico especial para LA EPOCA

(De la United Press, Agencia Havas y nuestros corresponsales)

EL SULTAN SE NIEGA A ABDICAR

La guerra civil irlandesa

Declaraciones del príncipe Maximiliano de Baden

ACTITUD DEL SULTAN

PARIS, noviembre 11 (United Press). — Un despacho de la agencia Radio, de Constantinopla, informaba que el primer secretario del Sultán ha declarado que este rehusó obedecer la orden de Angora pidiéndole su abdicación, porque el se considera el jefe de trescientos millones de musulmanes.

Mr. Bonar Law, enfermo

LONDRES, noviembre 11. (United Press).— Los médicos ordenaron al primer ministro, Mr. Bonar Law, que permanezca en cama durante dos días, cuidándose del resfrío y del mal a la garganta. Sus compromisos para mañana en Manchester y en Sheffield han sido anulados.

El vapor "Aconcagua"

NUEVA YORK, noviembre 11. (United Press).— Tres mil personas fueron obsequiadas a bordo del "Aconcagua", nuevo vapor de la South American Steamship Company, que fué traído a Nueva York desde los astilleros de la Scotland Construction Company y que pronto será destinado al servicio entre Nueva York y Sud América, vía Canal de Panamá.

Los sucesos de Irlanda

DUBLIN, noviembre 11 (United Press). — Erskine Childers, inglés expatriado que era uno de los jefes de los partidarios de De Valera, fué aquí capturado en casa de un primo suyo, Richard Barton, uno de los que faltaron a la firma del tratado. El mismo De Valera estuvo a punto de ser tomado prisionero

Orden del general del Bono

ROMA, noviembre 11. (United Press).— El primer acto oficial, como director general de seguridad pública, del general Del Bono, quien como se recordará organizó el ejército fascista y también la marcha de estos hacia Roma, fué la orden de desarme completo de los destacamentos fascistas de todo el país.

Situación de los fugitivos

ATENAS, noviembre 11. (United Press). —La situación creada por la afluencia de fugitivos es verdaderamente trágica y conduce a una grave crisis económica. Hasta ahora han llegado ochocientos mil y diariamente aumentan con muchos miles que llegan desde Constantinopla y cercanías, donde había setecientos mil que anhelan emprender cuanto antes la marcha hacia Grecia.

Importante declaración del príncipe de Baden

BERLIN, noviembre 11 (United Press). — Respondiendo a un pedido de la United Press que le solicitaba alguna declaración, con motivo del día del armisticio, el príncipe Maximiliano de Baden, quien se halla ahora en Karlsruhe, declinó ocuparse extensamente del punto, pero envía el siguiente comentario, bien fuerte, ciertamente: "El presidente Wilson me dió su promesa de los 14 puntos. Esta promesa no la cumplió al pueblo alemán".

Fallecimiento del prefecto de Roma

ROMA, noviembre 11. (United Press).— Falleció el prefecto Enrico Santángelo.

Regreso a París de M. Barthou

PARIS, noviembre 11. (Ag. Havas).— De regreso de Berlín, es esperado hoy en esta capital el jefe de la delegación francesa en la Comisión de Reparaciones, señor Barthou.

Declaración del coronel Millan Astray

MADRID, noviembre 11 (United Press). — El teniente coronel Millán Astray ha declarado ante el juzgado militar. Se ha ratificado de lo que había dicho en el documento publicado. Después regresó a su domicilio.

Fiesta en Gibraltar

GIBRALTAR, noviembre 11. (United Press).— Se celebró el acto de descubrimiento de la Cruz del Sacrificio. El gobernador, las autoridades y el pueblo en masa se hallaban presentes. Las señoritas de la aristocracia van por las calles recaudando importantes sumas que se destinan a los fondos de la legión británica.

Las huelgas en España

BILBAO, noviembre 11. (Ag. Havas).— Exceptuando los empleados, hoy han reanudado el trabajo todos los huelguistas. En la ciudad reina calma completa.

Resolución del Sr. Venizelos

ATENAS, noviembre 11. (United Press).— El señor Venizelos ha pedido a sus partidarios que se reunan y elijan un nuevo jefe.

El temblor de esta madrugada

La sacudida fué tan violenta que las agujas del sismógrafo de La Plata saltaron

Desde el 7 del corriente los aparatos Minka registraban leves pulsaciones precursoras de un fuerte sacudimiento

Ubicación del foco en Copiapó

El comentario del día lo constituyó la noticia de que en los primeros minutos de la madrugada de hoy hubo un temblor bien perceptible advertido y sentido por cuantos estaban despiertos a medianoche.

El fenómeno sísmico para nosotros y espantoso terremoto en su zona de origen, fué notado en Buenos Aires, en el interior, en Montevideo y desde luego en las provincias andinas, como asimismo en Santiago de Chile, al Norte y al sur, instantes después de medianoche.

La diferencia horaria no es un óbice para determinar el momento del sacudimiento. El hecho es que en la metrópoli, el remezón fué notable a la 0.36 de la madrugada de hoy.

En esta capital, la sacudida hizo detener la marcha de casi todos los relojes eléctricos, y no fueron pocas las personas que se retiraron apresuradamente de las confiterías y las salas donde a esa hora estaban reunidas.

Para nosotros que muy a las largas sentimos esa clase de impresiones, el remezón registrado nos pareció excesivamente fuerte, lo que permitió deducir que en "alguna parte" el temblor o el terremoto había sido verdaderamente violento.

Y así ha ocurrido en efecto, a estar a los informes recogidos en el sismógrafo de La Plata y en los telegramas llegados de Chile.

En el Observatorio Astronómico de La Plata facilitaron esta mañana a nuestro corresponsal, con toda deferencia, el siguiente informe relativo al fenómeno sísmico de esta madrugada:

—El temblor de esta madrugada —dice el ingeniero Negri, encargado de la observación de los aparatos sismográficos— ha sido muy intenso, pues a más de 1.000 kilómetros de distancia de su foco, las agujas de los aparatos Minka Vicentine saltaron después de trazar una brusca oscilación.

Desde hace algunos días las agujas del sismógrafo estaban oscilando dando unos sismogramas donde se podían registrar movimientos pulsatorios que permitían presagiar algún temblor.

Ya el 7 del corriente fueron tan visibles esas pulsaciones que en el observatorio se estableció un posible foco que había de ser forzosamente Copiapó.

Por la distancia calculada y por la fisonomía propia del sismograma, esto notado, tenía mucha semejanza con el terremoto de Copiapó, ocurrido en 1908.

Ahora bien; considerando que en lugares muy tranquilos como este de La Plata, en personas muy sensibles, la aceleración máxima de un terremoto para ser percibido subjetivamente no puede ser menor a 17 milímetros por segundo, el cálculo sobre la forma como fué notado en Buenos Aires, la aceleración máxima del temblor de esta madrugada, no fué menor a 30 o 40 milímetros por segundo.

Fué muy profundo y el terremoto bastante violento, de origen volcánico.

MENDOZA, noviembre 11. — A la una de la mañana sintióse anoche un fuerte temblor que alarmó grandemente a la población. El movimiento sísmico de anoche fué recio y duró largo rato. El gobernador de la provincia, Dr. Lencinas, en compañía del superintendente de irrigación, señor Segura, acaba de realizar una jira por algunas obras de riego a fin de cerciorarse del estado de las mismas.

Visitó también el primer mandatario varios canales de riego.

SANTIAGO DE CHILE, noviembre 11 (A. Havas). — El vapor Flora comunica por un despacho radiotelegráfico desde Caldera anoche a las 23.50, que a esa hora se sintió a bordo un violento maremoto que duró cuatro minutos, cundiendo entre los pasajeros una alarma espantosa.

Agregaba el radiotelegrama que la ciudad velase desde a bordo en completa obscuridad.

Las primeras noticias recibidas por tierra desde el puerto de Caldera dicen que se salió el mar, hundiendo parcialmente el muelle fiscal. Los telégrafos y teléfonos quedaron interrumpidos.

Se ignora lo ocurrido en los edificios y en la población.

De la Dirección del Telégrafo de la Nación se nos comunica lo siguiente:

En toda la zona de la República ha repercutido el movimiento sísmico producido esta madrugada especialmente en Chile, que por informes extraoficiales recibidos del telégrafo del Estado de aquel país, se sabe que en Coquimbo, el mar se llevó quinientas casas. Detalles mayores no se tienen aún, porque el Estado ni el cable tienen línea.

Los últimos informes recibidos extraoficialmente de Chile por intermedio de los telégrafos de aquella República se sabe que el movimiento se ha sentido más al Norte, pero sólo se tiene noticias de Copiapó y de Coquimbo. En el primero hay como 50 muertos y en el otro punto, el mar ha inundado casi todo el pueblo.

Las víctimas son numerosísimas, pero datos precisos aún no tenemos. De más al norte, nada sabemos.

POLONIA

En los cuatro años de vida independiente que hoy cumple, Polonia ha debido afrontar los importantísimos problemas de todo orden que su nueva situación política le planteaba al reconquistar el gobierno de sus propios destinos.

Años de dura prueba, Polonia ha sabido sortear con extraordinario éxito los infinitos obstáculos opuestos a su marcha hacia el progreso.

El cuarto aniversario de su independencia que hoy celebra con justificado júbilo, sorprende a la floreciente república entregada a una labor intensa de mejoramiento general.

Natalicio del Rey de Italia

Hoy cumple años el soberano de Italia Víctor Manuel IIIo.

El pueblo de la península y aquél de su origen dispersado por todas las tierras donde el trabajo es un culto, no ha olvidado esta fecha.

En los talleres del Riachuelo se intensifica la construcción de muelles flotantes

A mediados de Diciembre será botado al agua el tercer embarcadero, habiéndose iniciado la construcción del cuarto

Prosecución de trabajos en puertos de Entre Ríos y Corrientes

El actual período de bajante del río Paraná, facilita la ejecución de todos aquellos trabajos relacionados con las obras fijas de los embarcaderos flotantes, cuya instalación ordena la ley 10.927, pues permite llevar a cabo todo cuanto se relaciona con las fundaciones de tales obras y construcciones a bajo nivel.

En ese sentido el Director de Navegación y Puertos, ingeniero Canale, ha impartido órdenes extrictas a las diferentes dependencias que la tienen a su cargo, para que intensifique la labor, antes que se produzca la próxima creciente, que se prevé para los primeros días del mes de enero del año próximo, sin perjuicio de proseguir con igual actividad la construcción de muelles flotantes, que, como es sabido, se preparan en los talleres del Riachuelo. A este respecto podemos informar que posiblemente antes del 15 de diciembre podrá botarse al agua el tercer muelle flotante, habiéndose empezado ya la construcción del cuarto.

Detallamos a continuación los trabajos que al comienzo hacíamos referencia.

En Pueblo Brugo

En Pueblo Brugó, donde se ha terminado la sección de alto nivel, se ha dispuesto trabajar en la sección bajo nivel, cumpliéndose así el programa aprobado para ese puerto, dada la índole de las operaciones que allí se realizan, además del muelle flotante, explanadas a diferentes niveles, pudiéndose así llevar a cabo las operaciones de carga y descarga de los frutos del país y mercadería de removido en toda época del año.

En Hernandarias

En el Puerto de Hernandarias, otra de las localidades de la Provincia de Entre Ríos favorecida por la ley 10.927, las obras se realizan con el principal propósito de terminar todo lo que se relacione con el atraque del muelle flotante, pues el camino de acceso, trazado en la ladera de la barranca, se encuentra ya bastante adelantado. A este respecto podemos informar que ya se están utilizando en parte esas obras de vialidad realizadas por la Dirección de Navegación y Puertos, y que han venido a salvar las graves dificultades con que tropezaban los vehículos para llegar al puerto.

Para construir este camino hubo necesidad de llevar a cabo grandes movimientos de tierra, hacer muros de contención y practicar trabajos de desagües mediante alcantarillas, que evitan la acción destructora de las aguas.

En la provincia de Corrientes

En la provincia de Corrientes se están llevando a cabo dos grandes obras: el puerto de Bella Vista y el de Esquina, y se ha empezado ya con bastante actividad las del puerto de Ituzaingó, en el Alto Paraná.

Bella Vista, principal puerto de exportación de la producción fructícola de aquella provincia, por sus extensos naranjales, no contaba con obra alguna para realizar operaciones portuarias.

Dada la importancia de la localidad, las obras previstas por la ley han sido motivo de trabajos complementarios, entre los cuales figuran las explanadas a alto y bajo nivel con un desarrollo total de cerca de 300 metros, 2 calles de acceso y rampas para poder alcanzar la playa. Las calzadas son macadamizadas, habiéndose formado veredones de césped y provisto de dos filas de árboles.

Cía. HAMBURGO SUD AMERICANA
2a. y 3a. ESPECIAL
Escalas directas en VIGO—CORUÑA y HAMBURGO
"LA CORUÑA" 16 Noviembre
Dos amplios comedores en tercera clase. — 100 confortables camarotes para 2 y 4 personas.
1a. CLASE "ANTONIO DELFINO" 7 DICIEMBRE
BRASIL LISBOA VIGO BOULOGNE HAMBURGO
A. M. DELFINO & Cía. RECONQUISTA 335

siempre íntimamente grata a quien la alcanza.

El aniversario del natalicio sorprende al rey en el momento histórico para su patria en que una renovación social se opera en su reino y en que los viejos valores políticos abandonan los puestos de primera fila para dejárselos a la nueva generación que avanza.

Esta época extraordinariamente rica en acontecimientos de diverso orden, es la que tócale en suerte contemplar al rey Víctor Manuel en su fiesta natalicia poseído de la satisfacción noble de haber facilitado y presidido todo sano movimiento popular que tendiera a aumentar la grandeza moral y material de Italia.

CONFERENCIAS

Ateneo Hispano-Americano

El próximo miércoles 15 del corriente a las 21, en el salón de actos de esta institución de cultura, el doctor Juan Millé Giménez dará una conferencia sobre: "La fábula de la lechera al través de las diversas literaturas".

El día del Asilo Naval

La prestigiosa institución que viene llenando desde el día de su fundación una importante obra de protección y amparo a los huérfanos del personal subalterno de la armada, dedica el día de hoy para la colecta que hace anualmente a fin de proveerse de los recursos necesarios para cumplir con su programa. Es largo el tiempo que lleva de vida el Asilo Naval y eficaz y humanitario el programa que se ha trazado, convirtiendo en hombres útiles y preparados para el trabajo a centenares de pequeñuelos desheredados de la fortuna.

Para conseguir el mejor resultado posible se pedirá por las calles, habiéndose distribuído además muchas circulares reclamando el óbolo público, llamado que ha sido contestado con expontáneas y significativas donaciones.

La tarea de la colecta, que como lo decimos se intensificará en el día de hoy, estará a cargo de una delegación compuesta de las siguientes señoras y señoritas, a quienes acompañarán algunos asilados:

Sara Girado de Domecq García, Luisa Masa de Ponsati, Ernestina Jacobo de Doufourd, Amelia Pollini de Galíndez, Zulema García de Celery, María Victoria de la Canal de Casal, Francisco Ocampo de Daireaux, Elena Thorne de Torres, Segunda Mellán de Montes, Rosa Redonet de Anabia, Ester Irigoyen de Beascochea, Encarnación Virasoro de Irízar, Lauvina Bazán de Herrera, Emilia Bellin Sarmiento de Gómez, Emma Almonacid de Castro, Carlohia K. de Elías, Ana P. de Trueba, Lola B. de Olivera, Hortensia A. de Fincati, Edelmira B. O. de Somerville, Isabel M. de Rey, Alicia Lynch de Urquiza, Georgina Cañas de Yalour, Lía Z. de Pillado Ford, María G. de Laure, Carmen E. de Solanas, Emma Palma Loqui, Elena Olaechea Alcorta de Medina y Elisa T. de Thwaites.

Ensayos radiotelegráficos y radiotelefónicos

Las pruebas son fiscalizadas por el ingeniero Gamberale, de la Dirección de Navegación de Puertos

El ingeniero Humberto Gamberale, inspector general de máquinas y materiales de la dirección de Navegación y Puertos, presenció esta mañana, las pruebas que se están realizando, con la estación radiotelegráfica de la "General Electric".

Los ensayos se llevan a cabo para determinar la eficacia del servicio radiotelefónico y radiotelegráfico, como así su alcance.

En esta semana se ha dado término a los experimentos de radiotelefonía cuyo alcance hasta Rosario, ha sido debidamente controlado por el personal de la Dirección de Navegación y Puertos, comprobándose un resultado satisfactorio.

Al mismo tiempo, se han empleado distintas longitudes de ondas con el sistema de onda continua, interrumpida y onda continua, para el servicio radiotelegráfico.

El martes de la semana entrante, continuarán las pruebas de radiotelefonía y radiotelegrafía, para fiscalizar la recepción en la estación de Paraná, dependiente del Ministerio de Obras Públicas.

A este efecto, se llevará un control del estado metereológico, etc., y porcentaje eficaz de recepción.

Las pruebas continuarán luego, en las estaciones de Corrientes y Bermejo, a fin de estar en condiciones de determinar la dirección de Navegación y Puertos sobre las características de la estación trasmisora de un k. w., que ha sido ofertada en la licitación pública realizada por aquella dependencia para adquirir varias de las mismas, destinadas a los servicios de la repartición, con lo que se contaría con elementos perfeccionados en la materia.

El conflicto de la Universidad del Litoral

El Dr. Abalos contesta al Dr. Rafael Araya

Publicamos a renglón seguido las notas cambiadas entre el doctor Abalos y el doctor Nazar Anchorena, y que aquél trasmite al decano de la Facultad de Ciencias Médicas de Rosario, doctor Rafael Araya.

Son las siguientes:

Rosario, noviembre 10 de 1922. — Señor Decano de la Facultad de Ciencias Médicas, doctor Rafael Araya. Presente. — Impuesto del contenido de su nota del 8 de noviembre, recibida el día 9 a las 16 horas, en la cual Vd. me formula cargos completamente infundados, en contestación a ella y como única respuesta, cumplo con el deber de desvirtuarlos, haciendo transcripción de las notas cambiadas al respecto, entre el señor Delegado doctor Benito Nazar Anchorena, y el que subscribe, las que sintetizan la gestión oficial a la cual Vd. hace referencia. Helas aquí:

Rosario, noviembre 6 de 1922. — Al señor Delegado del ministerio de Justicia e Instrucción Pública, doctor Benito Nazar Anchorena. Presente. — Tengo el honor de dirigirme al señor Delegado del ministerio de Justicia e Instrucción Pública, ante la Universidad Nacional del Litoral, para estudiar el conflicto originario dentro de la Facultad de Medicina y deseando dejar bien claramente establecidos puntos de fundamental importancia para la Universidad que represento en cuanto a su autonomía y autoridad, manifiesto con el debido respecto al señor Delegado:

1.o—Que el que suscribe, no ha pedido al señor ministro de Instrucción Pública de la Nación, en ninguna de sus comunicaciones ni personalmente intervenga dentro de la Facultad de Medicina, para estudiar las causas, ni el grado del conflicto interno de la misma, que lo considera del resorte de las autoridades de la Universidad y que debe resolverse dentro de su propia soberanía.

2.o—Que el que suscribe, tanto verbalmente como por nota, sólo ha pedido al superior gobierno de la Nación, que no siendo respetado en mi carácter de representante de la Universidad y ejecutor de órdenes absolutamente legales y extensamente fundamentales por el H. Consejo Superior, dispusiera el auxilio conveniente, para el respeto de nuestra Ley, de nuestra Constitución Universitaria, por carecer su gobierno, como Vd. lo sabe, de otra fuerza para ejercer el imperio de sus leyes, que no sea, la de persuación suficiente, sin duda, en el medio cultural que se ejerce.

Bien pues, señor Delegado; si su acción se limita a la segunda parte, el que suscribe, tendrá gran satisfacción en nombre de la superior corporación que represento, en cooperar en sus diligencias para penetrar si Vd. quiere más en los detalles de los sucesos que motivaron el levantamiento de las autoridades de la Facultad de Medician, a las resoluciones del Consejo Superior, tomadas después de interponer los buenos oficios en toda forma y por repetidas veces, sin resultado.

Si el señor Delegado extiende su acción al primer punto, tengo que lamentar manifestarle, que en mi calidad de representante de la Universidad, no puedo aceptar su mediación, pues es un asunto interno que se agita dentro de nuestros resortes de gobierno — repito — y no pueden ser tocados, sin pasar por arriba de nuestra soberanía, la cual está a su vez, dentro de las leyes que la protejen y en perfecta normalidad.

Tengo ya la palabra altamente autorizada, del Exmo. señor Presidente de la Nación, doctor Marcelo T. de Alvear, que con amplio y elevado espíritu se pronuncia sobre las autonomías Universitarias y su autoridad superior de las mismas, expresión que tuve el honor y placer de escucharlas, pero en mi carácter de representante legal de la Institución, quiero una vez más y en esta forma hacer la exposición que antecede, para aclarar mi situación y mi lugar en este momento.

Con mi consideración más distinguida, saludo al señor Delegado, muy atentamente. — Firmado: Doctor José B. Abalos, Rector.

Rosario, noviembre 6 de 1922. — Al señor Rector de la Universidad Nacional del Litoral. doctor don José B. Abalos. — S|D. — Tengo la honra de dirigirme al señor Rector en respuesta a su nota de hoy, para ratificarle la manifestación verbal que le hiciera al recibirla personalmente de manos de Vd., relativa a la calidad de mi gestión.

Esta sólo tiene por objeto, cooperar, con sus buenos oficios y movido por elevados sentimientos patrióticos y de respeto a las Universidades, a que el conflicto producido entre el H. C. Superior y el H. C. Directivo de la Facultad de Medicina sea resuelto por las propias autoridades en ejercicio de sus facultades de orden autonómico y por lo tanto, sin menoscabo de la autonomía de que gozan por su Estatuto legal, la que ha sido reiteradamente reconocida por el P. E. Nacional y ratificada por la resolución ministerial, de fecha 4 del corriente en términos inequívocos al designarme Delegado del ministerio y no interventor en la Universidad ni en la Facultad de Medicina.

Expresados el carácter, móvil y finalidad de mi gestión y agradeciéndole la buena voluntad ofrecida verbalmente por el señor Rector, me es grato saludarle y por su digno intermedio al H. C. Superior, con las seguridades de mi más alta consideración. — Firmado: B. A. Nazar Anchorena.

Después de estas notas, no creo que el señor Delegado, ni el señor Decano, pueda sacar decorosamente, las declaraciones que se me atribuyen.

La promesa de revocatoria de la decisión del Consejo Superior, que se me atribuye, no pude hacerla sin herir de plano la autonomía o soberanía Universitaria, pues promesa semejante, habría importado echar por tierra los Estatutos que crearon un Consejo Superior con las atribuciones correspondientes, suplantando a este, por mi voluntad amnimoda. Esta sóla enunciación nos conduce al absurdo.

Decorosamente, dentro de los términos de mi nota puesta en manos del Delegado, doctor Benito Nazar Anchorena, no cabe pues promesa semejante, si ha de respetarse la autonomía Universitaria establecida por los Estatutos de la misma. Dentro de la contestación del Delegado a mi nota de referencia, tampoco cabe que el hubiera podido aceptar decorosamente semejante promesa. Esta por otra parte, habría significado no solamente un menoscabo a las atribuciones del Consejo Superior, sino también un ataque a la dignidad de todos y cada una de las personas que lo constituyen, lo que jamás pude hacerlo por respeto a mi mismo y por el que nos debemos recíprocamente los hombres unos a otros.

Queda así desvirtuada por su propio peso, la supuesta promesa de revocatoria que se esgrime como única arma salvadora de la situación precaria en que se ha colocado el señor Decano, resistiendo las resoluciones del Consejo Superior de fecha 21 de octubre ppdo., con las consecuencias desgraciadas y múltiples que ellas traen consigo, para la Universidad del Litoral. Saludo al señor Decano, con mi distinguida consideración. Firmado: doctor José B. Abalos, Rector".

Una aclaración

El señor José Castro Escalada, nos dirige una carta, rectificando afirmaciones hechas en un diario de la mañana referente a los maestros de Salta, el Consejo de Educación de aquella provincia y pago de sus haberes.

De la carta referida extractamos lo que más abajo se leerá. Debemos hacer presente que el señor Castro Escalada, fué durante la intervención en Salta del doctor Arturo S. Torino, secretario del Consejo de Educación, cuyo presidente era el doctor Carlos A. Carranza.

Dice el señor Castro Escalada:

"Cuando el doctor Carranza se hizo cargo de la mencionada presidencia, que hacía más de dos meses se hallaba vacante por renuncia del doctor Pedro Llanos, a fines de noviembre de 1921, los empleados de la administración no cobraban sueldo, por haberse prestado a desempeñar dichos cargos con carácter honorario, debido a la precaria situación economica porque pasaba el Consejo; pues el Gobierno Nacional adeudaba a ese Consejo en concepto de subvención, parte de la de 1920, no quiero indicar la cantidad por no equivocarme, e íntegramente la de 1921, más o menos $ 250.000. El gobierno provincial adeudaba además, alrededor de $ 60.000. Al personal docente se le adeudaban 10 meses, es decir, todo 1921, pero, haciendo esta salvedad, que el Banco de la Provincia de Salta había descontado con la garantía del Consejo de Educación, a un 60 o|o de los maestros sus sueldos por los cuatro primeros meses de ese año, quedando por lo tanto los citados maestros en una situación anormal, pues unos habían cobrado algo y otros nada; además el Consejo quedaba debiendo al Banco alrededor de $ 20.000.

El doctor Carranza en sus dos viajes a Buenos Aires, consiguió por intermedio del doctor Gómez, ministro del Interior, y del doctor Víctor Alcorta, ministro de Hacienda de la intervención en Salta, se girase lo adeudado del año 1920 y $ 140.000 a cuenta de la subvención de 1921, en dos remesas de $ 70.000 c|u. y con cargo de rendir cuenta, con lo cual al abandonar el doctor Carranza la mencionada presidencia, 11 de abril del corriente año, quedó el personal administrativo nombrado durante su gestión, íntegramente pago y a los maestros se consiguió abonarles 11 meses de sueldos, hasta noviembre de 1921, quedando aún adeudándoseles 6 meses, que la actual administración ha conseguido cubrir y ponerse al día, Restando aún $ 30.000 en caja y habiendo amortizado algo de la deuda con el Banco, Justo es recordar también que la Intervención pagó unos 30.000 $ de la deuda que tenía la provincia con dicho Consejo General de Educación".

Los jugadores de polo que honraron al país en el exterior llegaron esta tarde a Buenos Aires

Se les tributó un recibimiento entusiasta que exteriorizó la admiración suscitada por sus magníficas proezas

Los jugadores argentinos de polo que honraron al país en el extranjero, han llegado esta tarde a Buenos Aires, y han sido recibidos jubilosamente en medio de ensordecedoras y delirantes aclamaciones. El pueblo argentino, que siguió en su oportunidad las magníficas hazañas de ese cuarteto, ya célebre en la historia deportiva universal, le recibió esta tarde con los brazos abiertos, repitiendo a viva voz, clamorosamente, sus nombres.

Han llegado a su patria los maravillosos "gauchos argentinos", como alguien así les calificara en la gran república del Norte. Han llegado después de una larga campaña en los fields extranjeros, en los que dejaron sentada, en forma amplia y rotunda, una superioridad deportiva prodigiosa.

Cuando estos cuatro jóvenes argentinos desembarcaron en Inglaterra, nadie supuso allí que ese núcleo reducido de "sportsmen" haría vibrar el telégrafo universal transmitiendo la noticia de sus portentosas hazañas. Triunfaron en la gran potencia europea y se superaron en los Estados Unidos.

Fué allí donde alcanzaron la celebridad que hoy les rodea. Vencieron a los más diestros y famosos jugadores del mundo en su mismo país, en el "país del polo", como tan acertadamente se ha dado en llamar a los Estados Unidos.

Las victorias se sucedieron, y ante la superioridad de ese cuarteto homogeneo, cayeron vencidos campeones hasta entonces invictos. Lacey, los hermanos Milles y los Nelson, honraron al país en el extranjero. Por ello se hicieron acreedores a la gratitud de sus compatriotas. ¡Hurras y honores para ellos!

El desembarcadero de la dársena norte ofrecía un aspecto atrayente. Un público extraordinariamente numeroso se había congregado a la espera de los campeones mundiales de polo.

La impaciencia era visible. Todo el mundo deseaba abrazar a los bravos hijos predilectos de la Argentina.

Y a medida que se aproximaba la hora de la llegada del "Vauban" la impaciencia y la expectativa se acrecentaban notablemente. Hombres de alta figuración política, destacados miembros del parlamento, prestigiosos intelectuales, renombrados deportistas, caballeros de nuestra sociedad más distinguida, damas y señoritas de la "élite" porteña y también mucho pueblo, muchos amigos e incalculable número de admiradores esperaban el arribo del lujoso paquete americano.

El "Vauban" avanza resueltamente. Y a medida que su silueta se agranda, la nerviosidad del público se intensifica.

Son las 16 horas. El "Vauban" se encuentra en la dársena norte, a pocos, muy pocos metros del desembarcadero. Los aplausos son estruendosos. Se divisan en la cubierta a los bravos compatriotas, a quienes rodea un núcleo de amigos que han ido a recibirlos en Montevideo.

Los hurras y los vítores son interminables. Flota en el ambiente un entusiasmo delirante, patriótico. Todo el mundo se estruja. Esperan que el "Vauban" atraque y que los campeones desembarquen.

El espectáculo es imponente.

En el desembarcadero se nota la presencia de muchas damas y señoritas. Figuras destacadas de nuestros salones. Esperan impacientes el momento del desembarco.

Nótase en ellas un entusiasmo sorprendente. Aplauden nerviosamente. Los saludos se multiplican. Son alguna de ellas parientes de los bienvenidos. Y el orgullo más legítimo nótase en esas jóvenes.

Una no puede impedir que las lágrimas corran por sus mejillas. Lloriquea y se ruboriza al notar que le han visto. Es la prometida de... — nos dice alguien, a quien no conocemos.

Esperaban asimismo a los distinguidos sportsman una comisión de honor presidida por el doctor Joaquín Anchorena e integrada por los señores Miguel Alfredo Martínez de Hoz, José N. Drysdale, C. Rodríguez Egaña, Ernesto Bosch, general Isaac Oliveira Cézar, Juan Nelson, Ernesto Jewell, C. T. Lacey y otros.

Se encuentra asimismo el diputado nacional doctor Leopoldo Bard, a cuyo pedido la Cámara de Diputados otorgó a los campeones una magnífica copa de plata y valiosas medallas de oro.

Los más prestigiosos círculos deportivos están representados por sus hombres más ponderados.

Ha sido colocada la planchada. De inmediato los amigos íntimos y los miembros de la comisión de honor suben a bordo para dar la bienvenida a los vencedores.

Los abrazos se repiten inusitadamente. Expresivos apretones de manos.

Lacey, el maravilloso jugador, capitán del cuarteto argentino, responde con vivacidad a las interrogantes de sus amigos. Es de modestia sin límites. No da importancia a sus magníficas hazañas y las atribuye al desempeño de sus compañeros y a la buena calidad de los "ponnies".

David y Juan Milles, Jack y Luis Nelson, son objeto de entusiastas exteriorizaciones de regocijo.

Vienen encantados de la campaña realizada y elogian de continuo la destacada actuación del incomparable Lacey.

En un instante podemos aislar a Lacey. Le queremos interrogar. Deseamos conocer sus impresiones acerca de la campaña por los fields extranjeros.

¿Qué podré decirles que no sea conocido por todo el mundo? — nos dijo. — Venimos satisfechos de los agasajos y las atenciones que se nos ha brindado en los dos países que hemos visitado.

—En Inglaterra— agregó — hay equipos formidables. Los "ponnies" son buenos. Pero en Estados Unidos, la superioridad es evidente a simple vista.

Hemos vivido horas de regocijo al conocer el ambiente favorable y entusiasta que encontraron en mi querida patria nuestros éxitos, aquí debo decirles que ha sido en virtud del esfuerzo colectivo del cuarteto que yo he capitaneado, que hemos conquistado los triunfos que tantas satisfacciones han brindado a nuestros compatriotas.

Hemos luchado empeñosamente para dejar sentado bien alto el prestigio del nombre argentino — ustedes dirán — aterminó — si lo hemos conseguido.

Los jugadores son levantados en andas. Se les lleva en triunfo en medio de entusiastas aplausos.

Ese júbilo popular habla elocuentemente de la admiración suscitada por la honrosa actuación de los viajeros, que llegan hoy a su patria después de prestigiarla con sus hazañas.

«La Florería mejor presentada,
que llama la atención por la originalidad y buen gusto de sus trabajos modernos.
Cultivos: OLIVOS (F. C. C. A.)
Casa Central: CANGALLO 701, Bs. As.
HINTERMEYER

Unión Cívica Radical

LA CONVENCION NO PUDO SESIONAR ANOCHE POR FALTA DE QUORUM

CONFERENCIAS DE PROPAGANDA

LA CONVENCION DE LA CAPITAL

La reunión de anoche

Por falta de "quorum", fracasó nuevamente la reunión de la convención de la capital, la que había sido citada, a los efectos de completar la lista de candidatos a concejales que el partido debe sostener en los próximos comicios del 26 del corriente.

A las 22 y 30, el presidente de la convención señor Mc. Gough, declaró abierta la sesión en minoría, con asistencia de 65 convencionales, actuando de secretarios los señores Albarracín, Rossi y Cumbrera.

El señor Mc. Gough en un breve discurso, señaló a la consideración de los convencionales presetnes, la situación que crea al partido la inasistencia reiterada de los miembros del cuerpo. Los conceptos emitidos por el presidente de la convención merecieron la aprobación de la asamblea.

A moción de la presidencia, se resolvió pasar una nueva comunicación a los convencionales inasistentes, para que concurran a la reunión a celebrarse el lunes próximo a las 21. a efectos de la elección de dos candidatos a concejales que aún faltan. para integrar la lista.

Dicha comunicación está concebida en términos análogos a la anterior, y sería hecha por carta certificada con aviso de retorno, a fin de que el que no concurriera a ella, no pueda alegar falta de conocimiento.

Acto continuo y no habiendo más asuntos que tratar, se levantó la sesión, siendo las 23.30 horas.

ELECCIONES MUNICIPALES

UNION CIVICA RADICAL

CANDIDATOS QUE SOSTENDRA EN LOS COMICIOS DEL 26 DE NOVIEMBRE

Dr. Leonardo Costa
Sr. José A. Basso
Dr. Domingo Calarco
Sr. Constante Verry
Dr. Saturnino García Anido
Sr. Juan A. Lambruschini
" Germán A. Tirigal
" Manuel Guibert Blanck
" Frank Lavalle Cobo
Dr. Angel Gallo
Sr. Pedro P. Sanguinetti (hijo).
Dr. Carlos A. Ray
Sr. José Pereyra
" Roberto Lavín
Dr. Florencio Arias

CONFERENCIAS PARA HOY

Circunscripción 1a.—A las 21 horas, en Rivadavia y Lacarra. Oradores doctor Ricardo Aimó, doctor Guillermo Sullivan, diputado nacional doctor Rómulo Trucco y señor Mario Jurado.

Circunscripción 1a.—A las 20.30 horas, en Merlo y Laguna. Oradores: señores Mario Jurado, Alejandro Alles, Restituto Caraza y Juan A. Lacera.

Circunscripción 9a.—A las 21 horas, en Boulogne-sur-Mer y Lavalle. Oradores: doctor Ricardo Aimó y señores José C. Astolfi y Francisco Vidiri.

Circunscripción 14a.—A las 21 horas, en Rodríguez Peña y Rivadavia. Oradores: concejal Héctor Bergalli, doctor Manuel Orus, señor J. Sancerni Jiménez y doctor Guillermo Fonrouge.

Circunscripción 15a.—A las 18 horas, en Pedro Lozano y Cuenta (Estación Villa del Parque). Oradores: doctor Ricardo Aimó, candidato a concejal Pedro P. Sanguinetti (hijo), Julián del Rivero y Juan Pruneda.

CONFERENCIAS A REALIZARSE

LUNES 13

Circunscripción 12a., a las 21 horas, en Carlos Calvo y Balcarce. Oradores: Sr. Martín Jurado y doctor Horacio Casco. Manifestación por Carlos Calvo, Defensa, Cochabamba, Chacabuco, Carlos Calvo a Salta, en donde hablarán el diputado nacional doctor Leonidas Anastasi, Carlos de la Croix y el señor Ernesto S. Maglione.

Circunscripción 13a., a las 21 horas, en Independencia y Sáenz Peña. Oradores: Dr. Leonidas Anastasi, señor J. Sancerni Jiménez, doctor Manuel Orús y Juan M. Suárez.

Circunscripción 17a., a las 21 horas, en Soler y Bompland. Oradores: diputado nacional Manuel Rocca, doctor Alfredo Scarano, señores Luis Castiarenas y Guillermo Quarantino.

Circunscripción 19a., a las 21 horas, en Santa Fe y J. E. Uriburu. Oradores: diputado nacional Manuel Pinto, doctor Ricardo Aimó, doctor Silvio Bonardi y señor F. M. Gardella

Circunscripción 8a., San Juan y Rioja, a las 21 horas. Oradores: diputado nacional doctor Leopoldo Bard, doctor León Rodeyro, candidato a concejal doctor Domingo Calarco, doctor Juan R. Beltrán y señor Ricardo V. Muscio.

MARTES 14

Circunscripción 4a., a las 21 horas, en California 1050. Oradores: candidato a concejal doctor Manuel Guibert Blanck, señor Mario Jurado, doctor Silvio Bonardi y señor Antonio J. Bucich.

Circunscripción 8a., a las 20.30 horas, en San Juan y Saavedra. Oradores: diputado nacional José León Rodeyro, candidato a concejal Domingo Calarco, diputado nacional doctor Leopoldo Bard y candidato a concejal doctor Manuel Guibert Blanck.

Circunscripción 10a., a las 21 horas, en Alsina y Rincón. Oradores: Diputado nacional doctor José Antonio Amuchástegui, doctor Juan E. Vincent, doctor Silvio Bonardi y señor Ricardo V. Muscio.

Circunscripción 14a., a las 21 horas, en Callao y Córdoba. Oradores. Dr. Silvio Bonardi, señores Ricardo V. Muscio, José Astolfi y Juan M. Suárez.

Circunscripción 10a., a las 21 horas, en Monroe y Acha. Oradores: Dr. Juan R. Beltrán, diputado nacional doctor Leopoldo Bard, Pedro P. Sanguinetti (h.) y Manuel Gubert Blanck.

Circunscripción 18a., a las 21 horas, en Thames y Rivera. Oradores: Sr. Ricardo V. Muscio, doctores Ricardo Aimó y Silvio Bonardi y señor J. Linera.

Circunscripción 20a., a las 21 horas, en Rodríguez Peña y Juncal. Oradores: diputado nacional doctor Rómulo B. Trucco, concejal Andrés F. Ventre, José Onaindia, M. E. Albarracín y Mario Jurado.

Circunscripción 3a., en Caseros y Cevallos. Oradores: diputado nacional doctor Leopoldo Bard, doctor Ricardo Aimó y Mario Jurado.

CIRCUNSCRIPCION 3a.

La conferencia de anoche en Luzuriaza y Brandsen. — —Asiste numerosa concurrencia

El movimiento de opinión favorable a la U. C. R. en esta vasta circunscripción, púsose de manifiesto nuevamente anoche en la conferencia realizada en la esquina de las calles Luzuriaga y Brandsen. El número de ciudadanos presentes en ese punto apartado de la circunscripción, estaba constituído en su mayoría por obreros, que dieron visibles muestras de interés por escuchar la palabra de los oradores radicales.

Inició el acto el presidente del subcomité "Cornelio Baca", D. Antonio Piccini, quien expuso con palabra plena de sinceridad, en sencillo lenguaje, la amplitud del credo radical, del que es su más genial portavoz el doctor Yrigoyen. Exhortó al pueblo de la Capital a votar en los próximos comicios municipales por los candidatos radicales, que harían extensiva la obra sana del radicalismo a los intereses del vecindario.

Con su proverbial elocuencia, el doctor Manuel Orús se extendió luego en conceptos de política municipal. Comenzó recordando que los representantes del conservadorismo en el Concejo Deliberante habían concentrado siempre sus afanes en las zonas aristocráticas de la Capital, relegando en absoluto a los populosos barrios del sud, que contribuían con su sudor a enriquecer considerablemente las arcas municipales. Que esa política estaba ya condenada por el pueblo, como no podía ser de otro modo, puesto que tenía en sus manos el arma suprema del voto para darlo a aquellos que encarnaban las aspiraciones populares, como los hombres que surgieran del partido fundado por Alem y llevado por su luminosa trayectoria por el doctor Hipólito Yrigoyen. El radicalismo, — dijo luego — trataba de conciliar a todas las clases sociales en un justo medio, sin que el choque de intereses determinara divisiones nefastas. Condenó acerbadamente a aquellos concejales conservadores que, estancieros, mandaban en venta a la comuna sus animales y, comerciantes o industriales, hacían lo propio con sus mercancías y productos. El pueblo de la capital debía, en consecuencia, afirmar su propósito de gobernarse por sus legítimos representantes, votando por el Partido Radical en los próximos comicios.

Aplaudido largamente el orador, ocupó la tribuna después el doctor Guillermo Fourouge. Se ocupó, en primer término, del candidato radical de la circunscripción, D. José Pereyra, hombre de acción y de reconocido arraigo en la parroquia, en la que tuvo una atuación activa, demostrando verdadero amor por el progreso de la misma. Afirmó que esos eran los títulos que había tenido en cuenta la convención al designarlo para una función de la que no podía ser privado por el voto del pueblo, del comercio y de la industria. Generalizó sus conceptos, refiriéndose a toda la obra del radicalismo y citando casos de situaciones europeas que corroboran la bondad de la acción radical en el gobierno.

El público aplaudió entusiasta una referencia del orador, con motivo de la campaña electoral anterior. Dijo que mientras ocupaba una tribuna levantada en la calle Rivadavia, se vió llegar una multitud precedida de niños que hacían sonar latas de kerosene. Acudía esa manifestación singular de protesta contra el diputado socialista Repetto, pues, como se trataba de inquilinos de uno de los conventillos, habían sido expelidos por un aumento de treinta pesos en el precio de sus viviendas. Concluyó expresando que el vecindario sabría premiar la acción de "Nico" votando en los próximos comicios por sus dignos "compañeros".

Cuando el diputado nacional doctor Leopoldo Bard ocupó la tribuna, el público lo saludó con aplausos. Hizo resaltar la importancia del acto eleccionario a realizarse el 26 del corriente, en relación con los otros comicios, pues aquel tocaba directamente los intereses del pueblo, puesto que tenía por objeto constituir el cuerpo que debía velar por la higiene, por la vivienda y por el bienestar del vecindario. "Un haz de luz" — había llevado al gobierno las verdaderas palpitaciones y aspiraciones del pueblo; se refería al ex presidente Yrigoyen, cuya obra por la democracia estaba en la conciencia del país. Refiriéndose a la ley de alquileres, citó el proyecto por él presentado, prorrogando hasta el septiembre de 1924 la caducidad de aquella, que deja sin efecto sus beneficios en marzo del año próximo. Expresó que había solicitado al P. E. la inclusión de su proyecto en los asuntos a tratarse en las sesiones extraordinarias, a fin de que no se malograra el propósito de mantener al pueblo bajo la protección de una ley que consulta sus legítimos intereses, dando a los propietarios para desalojar la imposibilidad de esquilmar a la clase trabajadora durante el término de la vigencia de dicha ley.

Entró después a desarrollar la cuestión de la sanidad pública, en la que el orador ha acreditado su amplia versación en sus conferencias. Afirmó que era necesario que todas las instituciones hospitalarias de la Capital estuvieran bajo la dependencia de la comuna, y se extendió en otros tópicos de interés para el vecindario, haciéndolo con tal brillo, que en varias partes de su disertación fué objeto de nutridos aplausos.

Cuando el doctor Bard hubo terminado su interesante conferencia, el Sr. Piccinini invitó a los presentes a votar el 26 del corriente por los candidatos radicales.

El mismo comité anuncia para el [illegible]

CONVENCION DE LA CAPITAL

Está citada para el lunes a las 21, para elegir dos candidatos a concejales e integrar así la lista.

[illegible] ta conferencia para el día [illegible] corriente, a las 21 horas, en [illegible] de las calles Cevallos y [illegible]

CIRCUNSCRIPCION [illegible]

Subcomité Julio Durante — [illegible] ferencia de anoche

Como estaba anunciado, [illegible] zó anoche en el [illegible] ción cinematográfica y [illegible] organizada por este comité [illegible] de los correligionarios [illegible] tiago Raimondi e Isidoro [illegible]

La conferencia de la Unión Cívica Radical en [illegible] y Pedro [illegible]

[illegible] electo de convencional y [illegible] al Comité de la Capital, [illegible] mente.

La fiesta resultó [illegible] currida, reinando un [illegible] no cesó durante todo el acto.

Iniciado el acto el presidente del subcomité señor Reynaldo [illegible] na ofreció la demostración [illegible] un discurso algunos de cuyos [illegible] fos transcribimos:

Señoras y señores:

Heme aquí de nuevo [illegible] una misión superior a mis [illegible] Como presidente del subcomité Julio Durante fuí encargado de [illegible] esta demostración a nuestros [illegible] dos amigos y entusiastas [illegible] narios Santiago Reymondi e [illegible] Casaretto por la distinción [illegible] merecido: Reimondi ha sido [illegible] presidente del subcomité [illegible] legado a la convención de la [illegible] Casaretto es vicepresidente del subcomité Julio Durante [illegible] gado al comité de la capital [illegible] designaciones son la prueba [illegible] dente del espíritu de [illegible] guía a los que se cobijan bajo [illegible] dón inmaculado de la Unión [illegible] Radical.

Y he dicho que esta misión [illegible] perior a mis fuerzas porque [illegible] les los méritos contraídos [illegible] dos correligionarios, tal es [illegible] mo y actividad en la Vuelta [illegible] cha en defensa de nuestra causa [illegible] no es mi palabra la que debe [illegible] cucharse en estos momentos [illegible] de otro cualquiera de los [illegible] narios que ungido por la [illegible] la elocuencia supiera reflejar [illegible] exactitud de un espejo los [illegible] adornan a Casaretto y Reimondi [illegible] ra que en ellos hallaran [illegible] todos los que sustentan el [illegible] dical.

El subcomité Durante [illegible] tímulo. Sabe que constituye [illegible] con que se satura el [illegible] y que el entusiasmo [illegible] alma de la idea. Los [illegible] las vestales que mantienen [illegible] sagrado del ideal [illegible] zón que es una, como [illegible] Vesta representaba [illegible] pitagóricos.

Mucho hemos luchado [illegible] les hasta imponer nuestra [illegible] lítico en esta abigarrada [illegible] nea casa electoral del [illegible] puloso de la metrópoli; [illegible] dición llevada a los espíritus [illegible]

La conferencia de la Unión Cívica Radical en San Martín y Charcas

CONFERENCIAS PARA MAÑANA

Circunscripción 2a.—A las 19 horas, en Asamblea y José M. Moreno. Oradores: Pedro P. Fernández, Armando Malgal, G. González Vizcaíno, doctor Juan R. Beltrán, Pedro S. Vidal.

Circunscripción 1a.—A las 18.30 horas, en Avenida La Plata y Las Casas. Oradores: señor Pedro P. Fernández, doctor Juan R. Beltrán, Arturo Ravasi y A. T. Bathken.

Circunscripción 13.—A las 17 horas, en Lacarra y Directorio. Oradores: señores Ignacio Guibert Blanck, Arturo Dragonetti, Ricardo V. Muscio y doctores Jerónimo Grisolía y César Velázquez.

Circunscripción 1a.—A las 18 horas, en San Pedro y Alvarino. Oradores: Ingeniero Martín Pinto y señores Julián M. del Rivero y Florentino Romero.

Circunscripción 2a.—A las 20.30 horas, En Luna y Ugalialta. Oradores: doctores Silvio Bonardi, Juan E. Vincent, Ernesto León O'Denna y señor Felipe T. Black.

Circunscripción 5a.—A las 18 horas, en San Pedrito y Directorio. Oradores: diputado nacional doctor Leopoldo Bard, doctor Silvio Bonardi, concejal Héctor Bergali y señor G. González Vizcaíno.

Circunscripción 6a.—A las 17.30 horas, en San Ignacio y Boedo. Oradores: diputado nacional Roberto M. Ortiz, doctor Juan J. Pruneda, señor A. Alles y doctores Juan E. Vincent y Silvio Bonardi.

Circunscripción 9a.—A las 17.30 horas, en Pedro Goyena y Ríos. Oradores: señores Restituto Caraza, Amadeo R. Siroli, Guillermo Sullivan y Luis F. López.

Circunscripción 11a.—A las 18 horas, en Córdoba y Callao. Oradores: diputados nacionales doctor José Antonio Amuchástegui, doctor José León Rodeyro y doctor Leopoldo Bard y señores Ignacio Guibert Blanck y Marcelo de la Barra.

Circunscripción 15a.—A las 20.30 horas, en Avenida San Martín y Paramaribo. Oradores: diputado nacional Roberot M. Ortiz, señor Onofre M. Claros, señor Noel Galindez y doctor Silvio Bonardi.

Circunscripción 18a.—A las 18 horas, en Canning y Las Heras. Oradores: doctor Juan E. Vincent, candidato a concejal dotor Manuel Guibert Blanck, señor Luis Rascowsky y doctor Arquímedes Soldano.

especie de fe musulmana, ha imbuido al electorado de la Vuelta de Rocha la necesidad de hacer obra patriótica consciente, procurando que sea el voto el fiel reflejo de las necesidades y anhelos colectivos.

Reimondi y Casaretto han venido en ayuda de los amigos, cualquiera que fuera el momento en que se los solicitara su intervención, siempre que ésta fuera inspirada por la justicia. Por eso sus amigos les responden, como acontece a los que no están animados de mezquinos intereses sino que se inspiran en los principios fundamentales de un sano partido político.

Y ya que hablo del entusiasmo y abnegación de los buenos correligionarios, permitidme un recuerdo para uno de los ediles de la parroquia, el doctor Costa, que continuará en su nuevo período la obra de progreso que ha iniciado tan positivamente en el breve interinato de su actuación edilicia.

Porque, señores, el electorado de la capital no ha querido que todos los electos por su designio omnímodo fueran políticos. No ha pretendido el partido radical que sus diputados o concejales fueran oradores. La Unión Cívica Radical propende a la mejora efectiva en todos sus órdenes y solamente los hombres que conviven con el pueblo conocen sus necesidades y comparten sus miserias son capaces de interpretar, en el Concejo como en el Parlamento, esa sublime aspiración de las muchedumbres. Por eso llevó al Concejo al doctor Costas, intérprete fiel de las necesidades de toda la capital, y muy especialmente del barrio de la Boca, por el que llega hasta lo imposible en cuanto se refiere a su progreso.

Médico ilustre, ha intervenido en cuantas oportunidades se le presentaron, con el caudal de sus conocimientos siempre positivos, en los múltiples asuntos que atañen a la salud de la capital; demócrata por espíritu contempla las cosas a través del ideal moderno, que tiende al beneficio general; hombre altruista, de corazón, goza con el bien que puede proporcionar a sus semejantes.

Dentro de breves días, el electorado de la capital acudirá a los comicios a elegir sus representantes para el gobierno de la comuna.

Actualmente dirige los destinos de la capital el doctor Carlos Noel, hombre recto, estudioso y de probada honradez en su carrera diplomática. Sus propósitos son vastos y todos ellos imprescindibles para la mejor administración edilicia. Corresponde, pues, al electorado de la Vuelta de Rocha votar la lista que presenta la Unión Cívica Radical, sin alteraciones de ningún género, íntegramente, en la seguridad de que las personas que en ella figuran sabrán responder a ese plan de gobierno que proyecta el actual intendente y con el cual coincide nuestro concejal doctor Costas.

Permanezcamos fuertemente unidos, respetemos y apoyemos en su acción organizadora a los hombres que componen el comité parroquial, a los que nosotros mismos hemos designado por voluntad propia y vayamos a los atrios allá la cerviz, tranquila la conciencia a depositar en la urna nuestro voto, reflejo fiel de civismo y de amor a la patria.

Ciudadanos, luchemos por el triunfo de la Unión Cívica Radical que es el partido que dirigen los hombres de corazón y los más grandes argentinos.

Acallados los aplausos que saludaron las últimas palabras del señor Elena, ocupó la tribuna el diputado nacional doctor Manuel Pinto (hijo) quien en la forma brillante que le es habitual se refirió al problema de los víveres, a las excesivas ganancias de los comerciantes inescrupulosos, mencionando de paso la labor de la Intendencia Municipal.

El orador fué al final largamente aplaudido.

El doctor Ricardo Aimó que habló a continuación después de hacer los elogios de los correligionarios Raimondi y Casaretto, en cuyo honor se daba la fiesta, se refirió a los problemas de la labor de las mujeres y a la necesidad de eliminar la vagancia infantil.

Al terminar su discurso, haciendo un llamado al electorado, el orador fué larga y estruendosamente aplaudido.

Terminó la fiesta en medio del más franco entusiasmo.

CIRCUNSCRIPCION 5a.

La gran conferencia de anoche

En la intersección de las calles Malvinas y Pedro Goyena, se realizó anoche la conferencia de propaganda patrocinada por el comité parroquial.

Mucho antes de la hora anunciada, una enorme cantidad de público rodeaba la tribuna.

Inició el acto el Dr. César Velázquez, el que se refirió en una forma brillante y elocuente al desenvolvimiento de las instituciones comunales desde los tiempos romanos hasta nuestros días, abundando con una serie de fechas y datos históricos que despertaron interés en el auditorio. Se refirió a continuación a los grandes problemas comunales que es necesario resolver con suma urgencia, tales como ser la vivienda, alimentación obrera; al terminar su disertación, el Dr. Velázquez fué muy aplaudido.

A continuación, ocupó la tribuna el Dr. Juan R. Beltrán, el que en una vibrante arenga, explicó a la concurrencia la importancia que tenían las elecciones comunales próximas, comparó a grandes rasgos la labor realizada por el partido radical con los partidos opositores, demostrndo que el partido radical había sido el único que no había defraudado las esperanzas depositadas en él. Al finalizar su discurso, el Dr. Juan R. Beltrán fué calurosamente aplaudido.

Disgregóse la concurrencia entre vítores al partido radical y a las autoridades del partido.

CIRCUNSCRIPCION 15a.

La asamblea de Triunvirato y Gurruchaga obtiene gran éxito

Una concurrencia que pasaba de 300 personas, rodeó anoche la tribuna levantada por la circunscripción 15a. en la intersección de las calles Triunvirato y Gurruchaga.

El doctor Jerónimo Grisolía, en forma elocuente, inició el acto señalando el concepto y la importancia del acto eleccionario a realizarse el 26 de noviembre; abundó en una serie de consideraciones muy atinadas respecto de los problemas del trabajo.

Siguió en el uso de la palabra el Dr. Mario Jurado, quien pronunció un discurso en el que estudió ampliamente la patriótica y eficiente labor desarrollada por los representantes radicales en el congreso y en el concejo deliberante; la actuación del intendente Cantilo mereció del orador frases de encomio; hizo luego la crítica de la acción regresiva y disolvente del partido socialista, y terminó su conceptuosa disertación, haciendo un llamado a todas las fuerzas de opinión para asegurar el próximo triunfo de nuestro partido.

Ocupó la tribuna el Dr. Silvio Bonardi, refiriéndose a la acción del partido radical a través de su vastísima acción en beneficio del pueblo.

Historió la comuna y señaló la importancia que ella tiene para el electorado de la Capital.

Entre vítores a la U. C. Radical, al presidente Alvear y al doctor Yrigoyen, terminó el acto.

CIRCUNSCRIPCION 16a.

La conferencia de anoche en Baumes y Guanacache

Una entusiasta concurrencia se congregó anoche en la intersección de las calles Baumes y Guanacache, a oir la conferencia organizada por el Comité de la circunscripción 16a.

El señor G. González Vizcaíno inició el acto refiriéndose en su disertación a la obra de mejoramiento social que había sido la preocupación constante de los representantes radicales en el Concejo Deliberante.

Le siguió en el uso de la palabra el señor Atilio Guigitore, quien se refirió a los problemas del municipio, haciendo presente los proyectos radicales que se presentaron para solucionarlos.

A continuación habló el Sr. Guillermo Tula. Manifestó la bancarrota visible del socialismo en toda la República. Exhortó a los radicales a estrechar filas y fué aplaudido calurosamente.

Sobre temas relacionados con política municipal, disertó el Sr. J. Gallardo, explicando la obstrucción socialista en el Concejo Deliberante y la obra edilicia de los hombres del radicalismo, cerrando el acto con breves y entusiastas palabras.

CIRCUNSCRIPCION 17a.

La conferencia de anoche

Cuyo lugar anoche en las calles Freyre y Arredondo la anunciada conferencia de la sección 17a., la que congregó una numerosa concurrencia.

Abrió el acto el señor Ricardo V. Muscio; se refirió en su disertación a la reforma impositiva municipal en lo que se refiere a los impuestos que gravan los pequeños comercios que no tiene relación con el gravámen a los grandes comercio, siendo los modestos los que más sufren esta carga en forma injustificada.

Ocupó a continuación la tribuna el diputado nacional Dr. Roberto Ortiz, quien en su disertación se refirió a la obra constructiva realizada por los concejales radicales y la obstrucción sistemática en la que se habían empeñado los concejales socialistas. Se refirió a una serie de problemas de carácter social que destacó en forma elocuente y precisa.

Cerró el acto el diputado nacional Dr. José León Rodeyro, quien se ocupó de una serie de proyectos de legislación del trabajo que habían preocupado a los representantes radicales en el parlamento y cuya preocupación señala el anhelo de los dirigentes del radicalismo.

Entre vivas y aplausos a la U. C. Radical, al presidente Alvear y al Dr. Yrigoyen, terminó la magnífica asamblea efectuada por la circunscripción 17a.

CIRCUNSCRIPCION 20a.

La magnífica conferencia de anoche

Auspiciada por las autoridades del comité de la circunscripción 20a., se realizó anoche, en la intersección de las calles San Martín y Charcas, una conferencia de propaganda.

El doctor Juan E. Vincent inició el acto con un elocuente discurso, en el que destacó la labor realizada por los concejales radicales desde el año 1916. Comparó esta labor con la desarrollada por la oposición, con especialidad la de los socialistas.

Finalizó el doctor Vincent siendo muy aplaudido.

Ocupó la tribuna, a continuación, el diputado nacional doctor Andrés Ferreyra (hijo), quien en una brillante y elocuente disertación, se refirió a la preocupación constante del ex presidente de la Nación doctor Hipólito Irigoyen, por la situación de la población y la eficaz dirección que ha dado desde el comienzo de su gobierno a importantes problemas, a fin de alcanzar una solución satisfactoria, obteniendo brillantes resultados, que hicieron sentir sus benéficos efectos en la población, con preferencia a la clase obrera, sobre la que cernía la amenaza de una mayor suba en los artículos de primera necesidad.

Calurosos aplausos se tributaron al doctor Ferreyra en diversos pasajes y al finalizar su brillante disertación.

El candidato a concejal señor Pedro A. Sanguinetti siguió en el uso de la palabra, quien en una interesante disertación, se limitó a explicar al electorado su norma de trabajo que desarrollaría en el Concejo Deliberante; esta labor sería dedicada con especialidad a beneficiar a la clase menesterosa y a la solución de una serie de problemas de carácter social.

El señor Pedro P. Sanguinetti, al finalizar su brillante exposición, mereció el aplauso unánime de la numerosa concurrencia.

Siguió en el uso de la palabra el doctor Juan P. Nocito, quien dijo:

Parece como si a los radicales se nos quisiera negar el derecho de decir, de proclamarlo, de llevarlo a la prensa, de la prensa a los actos de esta naturaleza, de estos actos a la propaganda callejera, de la propaganda callejera a los comicios. ¿Qué se hubiera dicho de nosotros, señores, que de esta enérgica y valerosa nación Argentina, si sucumbido y aniquilado el régimen, imposibilitados todos sus candidatos, vivas las libertades, practicándose el sufragio libre, no hubiera brotado en nuestro suelo una gran aspiración de renovar los valores? Se hubiera dicho de nosotros que no teníamos capacidad para el ejercicio de la democracia, que éramos esclavos, nosotros, que rompimos las cadenas con la revolución de Mayo.

Cerró el acto el señor Juan J. Cassiet, quien, en una brillante improsación dijo:

El tacto, esa delicadeza en la elección de nuestros hombres representativos es la causa de que nuestras filas engrosen extraordinariamente, con gran admiración de los adversarios políticos. Y se explica fácilmente, muy sencillamente. Hay muchos ciudadanos que creen que su honra, que su hogar, que su libertad, que su pensamiento, que su conciencia, están mucho más asegurados con hombres cápaces y bien intencionados que con parlanchines sin escrúpulos y de escasa preparación.

CIRCUNSCRIPCION 9.a
Conferencias

Hoy a las 21 horas, se inaugurará en esta Circunscripción la comisión de propaganda del circuito 83, cuya secretaría se halla situada en la calle Boulogne Sur Mer esquina Lavalle; en esa oportunidad hará uso de de la palabra el doctor Ricardo Almó, y los señores José Carlos Astolfi y Francisco Vidiri.

En la misma Circunscripción, mañana domingo, a las 10 horas, tendrá lugar una conferencia en el biógrafo "Zoraida", situado en la calle Rioja, 452, a cargo del profesor José Carlos Astolfi, sobre el tema: "Política Municipal".

En uno de los intervalos se pasará una cinta de actualidades nacionales.

HOMENAJE POSTUMO AL SEÑOR JUAN J. GUERRA

A inicitativa de las autoridades y afiliados al club "Juan J. Guerra", mañana a las 9 y 30 horas, se rendirá un homenaje a la memoria del malogrado correligionario Juan J. Guerra, en el mausoleo que guarda sus restos en el cementerio de disidentes (Chacarita).

En ese acto harán uso de la palabra los siguientes señores: diputado nacional doctor Juan José Frugoni, señor Guillermo Sullivan, señor Arturo B. Ravenna y señor Atilio Pingitori.

CIRCUNSCRIPCION 8.a
Comisiones internas

Reunido el comité de la Circunscripción 8.a en sesión ordinaria, resolvió declararse en sesión permanente para atender a los correligionarios de la parroquia hasta el día de las elecciones a concejales municipales; la comisión de propaganda ha qudado formada en la siguiente forma:

Ignacio Guibert Blanck, como presidente, y como secretario Lorenzo D. Tropiani, integrada con los siguientes miembros: Mario Jurado, Domingo F. Migliano, Martín Román y César Farragasso; comisión consultiva, Domingo Calarco, presidente; Aristeo Salgueiro, secretario, y los señores Mario Jurado, Pedro Degiovanangelo y Gabriel Giordano; comisión resora de cuentas: Ricardo Palma como presidente; José M. Veraza como secretario, y como vocales, los señores A. Corsini, S. Cernichiaro y C. Bedoya; comisión electoral: A. Magaldi, como presidente; José Tocci, como secretario, y como vocales, los señores Eusebio Corbea y Domingo Calarco; comisión de hacienda: D. Donnaruna, como presidente; R. La Banca, como secretario, y como vocales, los señores C. Venturini, Martín Román y Lorenzo D. Tropiani.

LA VERDAD SOBRE EL COMITE RADICAL CORRENTINO

Con motivo de ciertas publicaciones que se han hecho respecto del Comité Radical Correntino de esta capital, el doctor Madariaga nos ha hecho las siguientes manifestaciones:

I.—La actual comisión directiva del comité fué electa por el período reglamentario, dos años, el 23 de octubre de 1920 y tomó a su cargo la dirección del comité el 26 de noviembre de 1920. Luego, de conformidad con lo dispuesto en la Carta Orgánica y Reglamento de los comités de sección, terminará su mandato el 26 del corriente mes, y no el 23 de octubre como pretende un grupo de adherentes que dirige el señor Francisco Alvarez.

II.—La presidencia del comité, ejercida por el doctor Guillermo H. Andreu (ausente en Corrientes), hizo oportunamente las aclaraciones pertinentes en "La Epoca", "La República" y "Ultima Hora", cuando la llamada junta empadronadora, etc., pretendió declarar caduca a la comisión directiva, junta que, dicho sea de paso, no se constituyó jamás porque el doctor Madariaga se negó rotundamente a integrarla, pues la consideró violatoria de las disposiciones reglamentarias que rigen el empadronamiento y la admisión de nuevos adherentes del comité.

III.—Así las cosas, los adherentes del comité realizaron dos numerosas asambleas en el local del Comité de la Capital, Tacuarí 16, bajo la presidencia del senador Ricardo Andreau, votando en la última, 28 de octubre, la lista de candidatos a sostener en la elección del 4 de noviembre, encabezada por el doctor Madariaga y complementada por la comisión honoraria que la definió (a la lista) como eminentemente radical nacionalista, lo que no podía ser de otra manera atenta la tradición radical insuperable del candidato a presidente. La lista encabezada por el señor Alvárez no tuvo presidentes honorarios porque, de tenerlos, debieron ser representativos del "régimen" vidalano de Corrientes. La Carta Orgánica del partido prohibirá o no las presidencias honorarias, pero tampoco prohibe aceptar representaciones del "régimen".

IV.—La elección del 4 de noviembre, realizada en "La Epoca", será juzgada por la actual comisión directiva, muchos de cuyos miembros están con el señor Alvarez, y pueden afrontar el debate si lo desean. Nosotros descontamos nuestro triunfo porque jamás nos han vencido ni los advenedizos, ni los ambiciosos, ni los "radicales" incorporados después de la victoria de 1916. Por otra parte, nuestra vida cívica es una página, modesta si se quiere, de la historia del radicalismo correntino, en cuyas filas nacimos, nos educamos para la lucha por la reparación argentina y hemos de seguir combatiendo por el perfeccionamiento de las instituciones de la República y el orden disciplinario de los nuevos adherentes de la Unión Cívica Radical de Corrientes.

V.—"La Epoca ha seguido tan de cerca el proceso electoral del comité de que nos ocupamos que nada más puede agregarse, tanto más cuanto que el asunto no debe interesar a los correligionarios de la capital, empeñados como están, en la campaña electoral que ha de culminar con el triunfo del gran partido popular en la elección del 26.

Concurso de ganado gordo

HOY FUE INAUGURADO EL CERTAMEN

VEREDICTO DEL JURADO DE BOVINOS

Durante la mañana de hoy quedaron discernidos los grandes campeones y reservados de campeones y adjudicados los premios particulares entre los distintos productos bovinos de la 1.a y 2.a división respectivamente, que intervienen en el actual concurso de ganado gordo, inaugurado hoy en el local de la Sociedad Rural Argentina de Palermo.

Esta tarea que estuvo a cargo del jurado de vacunos, formado por el señor Arturo Llames Massini, se inició a las 10 horas, en la pista central de la Exposición y ante regular número de personas, entre los cuales hacía acto de presencia el gobernador de la provincia de Buenos Aires, señor José Luis Cantilo y el presidente de la Sociedad Rural Argentina, ingeniero Pedro T. Pagés.

Conforme a lo dispuesto por la comisión organizadora de esta Exposición, a las catorce horas de hoy fué inaugurada la misma.

El acto fué sencillo y sin ninguna ceremonia oficial, habiendo sido la entrada gratis, para el público que en número regular concurrió al local de Palermo.

Publicamos a continuación el veredicto del jurado, en los reproductores veremos:

PRIMERA DIVISION

Reservada para criadores e invernadores—

Gran Premio Campeón (compitiendo todos los campeones de las diferentes razas y cruzas de esta división), box 58, novillo de 4 dientes, (Aberdeen Angus), exp: Enrique Brown y Hnas.

Reservado del Gran Premio Campeón; box 62, novillo de dientes de leche (Aberdeen Angús), exp: Carlos Guerra e hijos.

SEGUNDA DIVISION

Reservada para tamberos y chacareros.—

Gran Premio Campeón, (compitiendo todos los campeones de las diferentes razas y cruzas de esta división), box 126, novillo de 2 dientes (Hereford), exp: Facultad de Agronomía y Veterinaria de Buenos Aires.

Gran Reservado de Campeón, box 128, novillo de 5 dientes (Aberdeen Angús), exp: José M. Ferro.

Premios particulares—

Premio Compañía Swift de La Plata; boxes 51, 59 y 56, novillos Aberdeen Angús, de la 1.a división, exp: Enrique Brown y Hnas.

Premio La Blanca, Copa Campeón, box 58, novillo Aberdeen Angus, de la 1.a división, epx: Enrique Brown y Hnas.

Premio Frigorífico Armour de La Plata, boxes 50, 75, 45, 44 y 42, novillos de la 1.a división, exp: Duggan Hnos.

Campeones y reservados de campeones dentro de cada clase de la 1a. división. — Raza Shorthorn—

Premio Campeón, box 32, exp: Duggan Hnos.

Reservado de Campeón, box 18, exp: Bartolomé Ginocchio e hijos Lda.

Raza Hereford—

Premio Campeón, box 50, exp: Duggan Hnos.

Reservado de Campeón, box 15, exp: Lorenzo Casey.

Raza Aberdeen Angus—

Premio Campeón, box 58, exp: Enrique Brown y Hnas.

Reservado de Campeón, box 62, exp: Carlos Guerrero e hijos.

Otras razas—

Premio Campeón, box 65, exp: Duggan Hnos.

Reservado de Campeón, box 66, exp: Duggan Hnos.

Razas cruzadas—

Premio Campeón, box 67, exp: William J. Grant.

Reservado de Campeón, box 72, exp: Duggan Hnos.

Campeones y reservados de campeones, dentro de cada clase de la 2.a división. — Raza Shorthorn—

Premio Campeón, box 120, exp: Margarita M. de Savage.

Reservado de Campeón, box 124, exp: Facultad de Agronomía y Veterinaria de Buenos Aires.

Raza Hereford—

Premio Campeón, box 126, exp: Facultad de Agronomía y Veterinaria de Buenos Aires.

Reservado de Campeón, box 127, exp: Facultad de Agronomía y Veterinaria de Buenos Aires.

Raza Aberdeen Angus—

Premio Campeón, box 128, exp: José M. Ferro.

Reservado de Campeón, box 130, exp: José M. Ferro.

Razas cruzadas—

Premio campeón, box 132, exp: José M. Ferro.

Reservado de Campeón, box 133, exp: Luis Tardito.

Mañana a las 9 horas, en la sala de ventas de el local de la Exposición se iniciará el remate de los productos concurrentes al concurso.

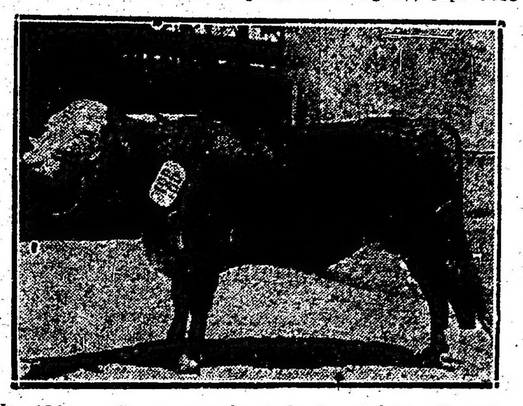

No. 126. — Gran campeón de la 2a. división. Expositor: Facultad de Agronomía y Veterinaria de Buenos Aires.

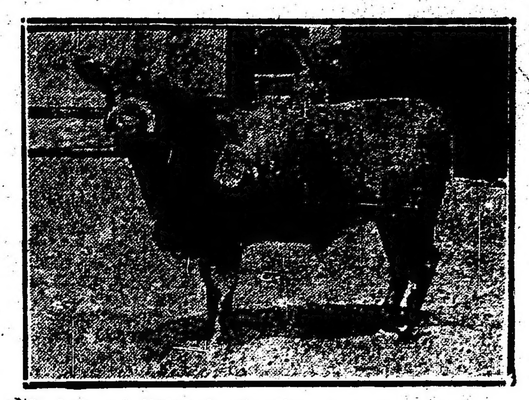

No. 120. — Campeón Shorthon de la 2a. división. Expositor: Margarita M. de Savage

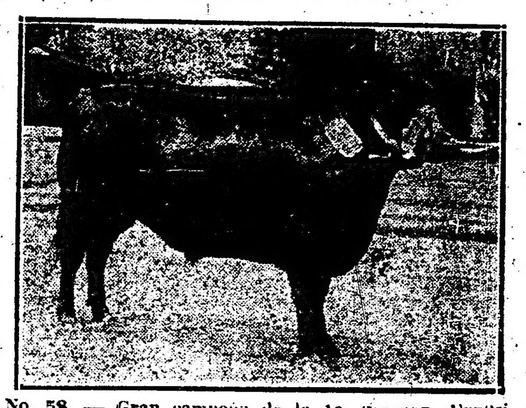

No. 58. — Gran campeón de la 1a. división. Expositor: Enrique Brown y Hnos.

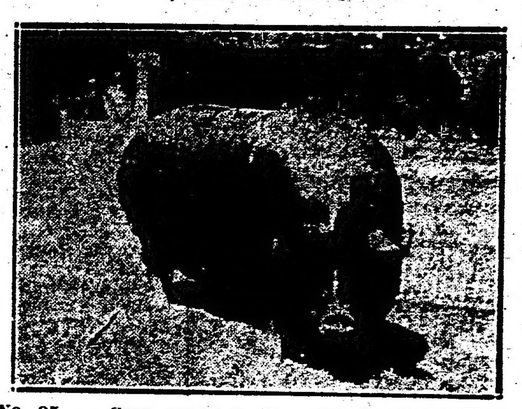

No. 95. — Gran campeón. Expositor Bartolomé Ginochio (hijo)

Ayuda municipal a la infancia

La Intendencia Municipal de la Capital ha dado a conocer ayer un decreto, por el cual dispone que el cuarenta por ciento del producto de los corsos vecinales del carnaval del año próximo, vaya a poder de los Consejos Escolares por cuyo circuito pase el itinerario de los mismos.

Esa resolución tiene por fin el cooperar en la obra de protección a los niños pobres y al sostenimiento de instituciones como la Copa de Leche, Miga de Pan, etc., que tantos y tan útiles servicios prestan a la infancia.

Hacer el elogio de una iniciativa tan simpática, es para nosotros tarea sencilla y agradable. La disposición de la Intendencia revela una orientación social bien definida y que habla mucho en favor de sus autores.

NOTAS POLICIALES

Se produjo un incendio en una fábrica

LAS PERDIDAS SE CALCULAN EN $ 30.000

Esta madrugada estalló un incendio en la fábrica de canastos y artículos de mimbre que la razón social Adolfo Cadini y Manuel Arrieta tiene establecida en el local de la calle Pedro Goyena 655.

Inicióse el fuego en un galpón de 10 metros por 35, donde funcionaba el taller de carpintería.

El fuego se extendió con rapidez, dada la fácil combustión de las mercaderías, adquiriendo gran incremento.

Acudió primeramente una dotación del destacamento de Bomberos de Flores, iniciando la tarea de extinción del fuego. Breves instantes después llegó otra del cuartel central, al mando del comandante Cobas.

Prolongóse la lucha contra el voraz elemento por espacio de un par de horas, lográndose circunscribir el fuego al galpón donde se iniciara. Fué destruído completamente el taller de carpintería, que funcionaba allí, calculándose los perjuicios en $ 30.000.

Las demás instalaciones de la finca, que, conjuntamente con el edificio están valuadas en $ 163.000, resultaron indemnes.

Las autoridades de la comisaría de la sección 13a. tomaron la correspondiente intervención, tratando de establecer cuál fué el origen del fuego.

En el sumario que se instruye interviene el juez doctor Oro.

Chocaron un tranvía y un carro

RESULTO HERIDO EL CONDUCTOR DE ESTE ULTIMO

En la calle Del Cano, frente al número 3108, un carro de dos ruedas, tirado por un caballo y que manejaba Ismael Llamarases, chocó contra un tranvía de la línea 97, cuyo motorman era Jesús Fernández.

La colisión fué de fatales consecuencias para el carrero, pues, como iba parado en el pescante, perdió el equilibrio y cayó contra el pavimento, ocasionándose heridas de consideración en la cabeza y diversas partes del cuerpo.

La policía de la sección 37a. hizo conducir al herido, sin pérdida de tiempo, a la Estación Sanitaria Las Heras, donde se le practicó la primera cura.

El motorman Jesús Fernández está detenido.

Se instruye sumario.

EL CRIMEN DE LA CALLE 25 DE MAYO

Regresó la comisión de investigaciones que fuera a Rosario a fin de practicar diversas diligencias relacionadas con el crimen de la calle 25 de Mayo.

Las gestiones realizadas allí no han aportado ninguna novedad de interés. Una captura que se pensó realizar, hubo de anularse, al ser constatado que el individuo que fué aprehendido no tenía ninguna vinculación con las víctimas, y, además, hacía un mes que no venía a Buenos Aires.

Siguen las indagaciones.

FUE DETENIDO EL AUTOR DE UNA SUBSTRACCION DE ALHAJAS

El individuo de malos antecedentes Salvador Macheloni fué detenido por la policía de Investigaciones, debido a que ayer, a las 15 horas, penetró a la habitación que la Sra. Teresa B. del Río ocupa en la casa de la calle Piedras 931, y substrajo alhajas y objetos que la damnificada justipreció en $ 900.

Se le secuestró lo hurtado.

El juez doctor Yrigoyen interviene en el sumario.

DETENCION DE UN CURANDERO

Las autoridades de la comisaría 43a. instruyen actuaciones contra Juan Hueris, por ejercer el curanderismo, en la casa de la calle Segurola 746.

El acusado se halla detenido en la seccional, a disposición del juez en turno.

Hoy se inauguró el dispensario antituberculoso del magisterio

Con forme al plan de trabajo propuesto por las autoridades de la Sociedad Mutualista Antituberculosa del Magisterio, se realizó esta mañana la ceremonia de la inauguración de un dispensario y museo clínico, en la calle Paraguay 1452.

El acto, no obstante su sencillez, revistió contornos interesantísimos, hallándose presentes entre la concurrencia numerosos maestros, como asimismo el presidente del Consejo Nacional de Educación don Jorge Boero.

En representación de la Liga Argentina contra la tuberculosis, asistió el doctor Aráoz Alfaro.

Al declararse inaugurado el dispensario, pronunció un interesante discurso el director del mismo doctor Guillermo Bosco, quien en oportunas palabras, hizo una interesante narración relacionada con los fines que persigue la institución antes mencionada, cuales eran la instalación de dispensarios en diferentes puntos de la República con el objeto de atender conforme los adelantos de la ciencia al numeroso e inteligente gremio del magisterio.

En su disertación sostuvo el doctor Bosco, que tomando como base la mutualidad, era la forma más eficaz para combatir en forma seria a la tuberculosis, ya que se trataba de un mal social.

Asimismo sostuvo la necesidad de que en las escuelas los maestros debían inculcar a los alumnos consejos relativos a las previsiones que hay que tomar para evitar tan terrible flagelo.

La disertación del doctor Bosco, fué recibida con aplausos por la numerosa concurrencia.

A continuación el doctor Aráoz Alfaro pronunció algunas palabras alusivas al acto, felicitando a la vez a las autoridades de la Sociedad Mutualidad, por lo eficaz de la campaña que realiza.

Después de recorrer las diferentes dependencias del dispensario se dió por terminado el acto.

Durante la inauguración del dispensario

AL COMERCIO

Reiteramos a nuestros avisadores y al comercio que no deben aceptar ninguna propuesta que sea hecha por intermedio de los señores LUIS ANTONIO, JOSE, SIXTO y DANIEL ORTIZ VILCHES, que han dejado de pertenecer a esta Administración.

EL ADMINISTRADOR GENERAL.

Noviembre 10 de 1922.

Provincia de Buenos Aires

DE LA PLATA

Ministerio de Hacienda

LICITACION DE TITULOS

En presencia de los miembros de la Junta de Créditos Públicos, reunidos bajo la presidencia del señor ministro de Hacienda, se verificó la apertura de las propuestas presentadas a la licitación de títulos del empréstito 3-3 1|2 o|o 1906, para retirar de la circulación la suma de libras 33.800, treinta y tres mil ochocientas libras.

La junta procedió en presencia de los interesados a la apertura de las siguientes propuestas:

Aquiles Canevari, libras 33.800, al tipo de 53.50 o|o.
Carlos Servente, libras 12.000 al tipo de 53.85 o|o.
Carlos Servente, libras 12.000, al tipo de 53.90 o|o.
Carlos Servente, libras 8.000, al tipo de 54.20 o|o.
Servente Hnos., libras 2.000, al tipo de 55.00 o|o.

Se espera la comunicación de los señores Baring Brothers y Compañía, sobre las propuestas presentadas para determinar las que deban aceptarse hasta completar la cantidad licitada.

DEPARTAMENTO PROVINCIAL DEL TRABAJO

Plazos acordados—

A la panadería de los señores De la Prieta y Hnos., de Bahía Blanca, se les ha concedido ocho días de plazo para que abran y lleven en forma el libro de sueldos y jornales; Se les hace saber asimismo, que no pueden dar trabajo a los menores que no tengan su correspondiente libreta de trabajo; Un plazo de cuarenta y cinco días para que proceda a poner en condiciones de seguridad e higiene a la cuadra; El mismo plazo para que construya o habilite una pieza destinada para cambio de ropa de los obreros y ocho días para que confeccionen una planilla con los nombres de los obreros y los turnos que les corresponde trabajar, a los efectos de dar cumplimiento a la Ley del Descanso Dominical.

—Al industrial Crisando García, establecido con panadería en Bahía Blanca, se le concede ocho días de plazo para que abra y lleve el libro de sueldos y jornales, e igual plazo para que confeccione la planilla del trabajo eddomadario.

—A la fábrica de mosáicos de don Cándido Pagano, se le dá ocho días de plazo para que inicie el libro de sueldos y jornales.

—A la panadería "El Sol", de Bahía Blanca, de propiedad de don Andrés Barroso, se le emplaza para que dentro de ocho días inicie el libro de sueldos y jornales, como así también la planilla del descanso ebdomadario.

—Y al señor Salvador Fernández, propietario de la panadería "La Estrella", también de Bahía Blanca, un plazo de ocho días para que abra el libro de sueldos y jornales y también que en el mismo plazo confeccione la planilla del trabajo ebdomadario.

Inspecciones realizadas—

Se han inspeccionado los siguientes establecimientos industriales.

En Tapalqué. — La oficina de la Unión Telefónica, y las panaderías de José Jetta e hijo; Tavellá Hnos.; Próspero y Felipe Falco; y Fulco Egidie. La usina de luz eléctrica de la S. A. de Electricidad y la Fábrica de Aguas Gaseosas de don Antonio Lappirobitala.

En las Conchas. — La Fábrica de Conservas y Frutas, de la firma Tigre Packing.

DIRECCION DE TIERRAS Y GEODESIA

La Dirección General de Tierras y Geodesia, ha despachado los siguientes expedientes:

Al ministerio de Hacienda: Baló Bolaño Eduardo, s|ocupación; Olguin Margarita S., s|ocupación; Farías Toribio B., s|ocupación; varios vecinos de Colón, s|proyecto; Lavié Adela N. de, c|propone arreglo pago; Rosquellas de A., c|pago; Cía. Telefónica, c|cobro; Ves Lozada Eduardo, s|testimonio; Suprema Corte de Justicia, s|remisión antecedentes; Andreoni Federico, s|arrendamiento: Jefatura de Policía, s| posesión; Cámara de Diputados, s|planos; Juez doctor Marcó, información; Allegretti Benjamín, s|ocupación, Baró Ramón H., s|escrituración; Rossi Aquiles, s|licencia; Corti Emilio A., s|rectificación. Al Ministerio de Obras Públicas: Sobre cateo: Vázquez Luis M., Vignolino Agustín, Casado Federico T., Canals Rosario, Canals Palmira Company, Moreno Vera Enrique A., Mereno Vera Virgilio, Pedernero Bernabé E., Palau Raimundo. A Tribunales: Juzgado de su procedencia: Cruz Enrique, información: L. Manterola, información. A Escribanía Mayor de Gobierno: Pierroni José, s|compra; Ramos Alberto, s| escrituración; Defelice José, s|cancelación.

DIRECCION GENERAL DE RENTAS

Esta oficina ha recaudado en el día 8 del corriente mes, la suma de $ 55.298.80 moneda nacional, por concepto de diversos impuestos.

CONFERENCIAS INSTRUCTIVAS EN LA COMISARIA SECCION 6a.

El jueves por la noche en el local de la comisaría 6a., el comisario seccional señor Servando J. Petel, ante la mayoría del personal a sus órdenes y algunos periodistas que habían concurrido, dió su anunciada conferencia sobre el tema "La policía ante la sociedad".

Con la facilidad que le es característica el comisario Petel desarrolló su tésis, hablando largo rato y con palabra clara y convincente y gran acopio de datos y citas oportunas, sintetizó la misión que de acuerdo con las épocas actuales le corresponde desempeñar a la institución policial en su importante rol de garantía de la sociedad en general; se extendió en consideraciones acerca de la acción eficiente de la policía metropolitana en la cual dijo se había respetado en todos los tiempos el escalafón y se mantenía la estabilidad del empleado, siendo así que todos los comisarios y demás funcionarios superiores, habían ascendido desde el puesto más modesto, señalando luego la misión distinta de la nuestra, con su vasta extensión territorial y las responsabilidades de los comisarios en su doble carácter de jueces de instrucción, con todas las exigencias que dimanan de los diversos delitos, la clasificación de los mismos, interpretación de las leyes, su aplicación y la misión importante que desempeñan los escribientes en su carácter de secretarios de actuación.

Se refirió luego a la acción desarrollada en la sección a su cargo, manifestando que con la más íntima satisfacción le placía dejar constancia de la forma eficaz como el vecindario en general secundaba la acción de la policía, hizo resaltar los beneficios de la asistencia pública anexa a la comisaría cuyos servicios aprecia el vecindario y a cuyos esfuerzos se debe su sostenimiento, como así la próxima inauguración de una similar en Villa Elisa.

Con datos estadísticos, demostró la disminución de los delitos contra la propiedad y las personas, agregando que no había tenido que intervenir en un solo abuso de autoridad ni desacato, para terminar manifestando que alentado por la fe que tiene en el porvenir no era aventurado predecir que al igual de las policías más adelantadas del mundo habíamos de culminar imponiendo el respeto por el respeto propio.

Hemos levantado, agregó, en nuestra sección el concepto moral de la institución mantengámoslo incólume, prosigamos la obra.

El comisario Petel fué al terminar muy felicitado.

Diversas informaciones

SOCIEDAD DE BENEFICENCIA

LA PLATA, noviembre 11. — Ayer por la tarde la presidenta de la Sociedad de Beneficencia, visitó al gobernador de la provincia a objeto de tratar diversos asuntos referentes a esa institución.

A fin de prestar la mayor ayuda, para activar los trabajos que realiza esa benemérita institución, y como resultado de la citada entrevista, se ha dispuesto que el producido de los materiales pertenecientes al antiguo hospital San Juan de Dios, actualmente en demolición, sea aplicado en obras que se efectúan en los edificios hospitalarios, dependientes de la Sociedad de Beneficencia.

EL INTENDENTE DE MAR DEL PLATA

El intendente Municipal de Mar del Plata, señor Inda, con quien se entrevistó el gobernador, informó al señor Cantilo sobre diversas obras a realizarse en esa progresista ciudad.

El gobernador tomó nota de las demandas que en la visita le hiciera el citado funcionario, prometiendo su preferente atención sobre las mismas.

CENTENARIO DE JUAN FRANCISCO SEGUI

Un grupo de jóvenes estudiantes, miembros de la comisión del centenario de Juan Francisco Seguí, estuvo con el gobernador de la provincia, a objeto de invitarle a un tedéum que se efectuará en Buenos Aires el 16 del corriente, así como también al acto público que se llevará a cabo en el salón de actos públicos de la Universidad de La Plata en la misma fecha.

El señor Cantilo prometió gustoso su asistencia a esos actos, siempre que sus ocupaciones se lo permitan.

INAUGURACION DE UN TALLER

Una comisión de damas, pertenecientes a la Sociedad de San Vicente de Paúl de La Plata, solicitó el padrinazgo del gobernador, para la inauguración del taller de zapatería, acto que se efectuará el 21 del corriente.

El señor Cantilo prometió su asistencia.

ANIVERSARIO DE LA MUERTE DE FRAY CAYETANO RODRIGUEZ

Diversas instituciones de San Pedro, han invitado al gobernador, a concurrir a esa localidad el 21 de enero del año próximo, con motivo de la conmemoración del aniversario de la muerte de Fray Cayetano Rodríguez, hijo de aquella localidad y figura eminente de la independencia argentina.

El gobernador de la provincia aceptó la invitación, prometiendo su concurrencia al acto.

ANIVERASRIO DE LA FUNDACION DE LA PLATA

El intendente municipal de La Plata, con quien conferenció el gobernador, informó al señor Cantilo respecto de algunos números de festejos populares a realizarse con motivo de la fundación de La Plata.

De Balcarce

Políticas

BALCARCE, noviembre 11. — Se encuentra en ésta el diputado Luis H. Crovetto, para dirigir los trabajos electorales por la Unión Cívica Radical.

Reina mucho entusiasmo entre los correligionarios que irán a la lucha con los socialistas y un grupo de elementos dispersos, éstos sin orientación definida, titulados Unión Vecinal.

De Capitán Sarmiento

Gran homenaje al doctor Hipólito Irigoyen — Importantes actos cívicos — Llegada de una delegación especial.

CAPITAN SARMIENTO, noviembre 11. — Mañana, 12 de noviembre, se realizará en ésta un gran acto cívico, que adquirirá las proporciones de una apoteosis al ex presidente doctor Hipólito Yrigoyen y como manifestación calurosa de solidaridad política, con la obra incomparablemente patriótica y eficiente desarrollada desde las elevadas funciones de gobierno, por el ex primer mandatario de la República.

Todas las autoridades del comité local, encabezadas por el diputado provincial D. Juan A. Manuel, no han escatimado esfuerzos y entusiasmos para que el acto precitado adquiera relevantes proporciones.

La gran asamblea cívica se llevará a efecto en el local-teatro de la Sociedad Italiana, a las 14 horas, el que ha sido convenientemente preparado y engalanado para ese objeto.

Asociándose a la fiesta, vendrá hoy una delegación formada por destacados elementos políticos de la capital federal y de la provincia de Buenos Aires. Dicha delegación será presidida por nuestro prestigioso correligionario don Julián Sancerni Giménez, e integrada, además, por los señores Joel Galíndez, contador público D. José R. Mariño, señor Julián del Rivero, doctor Joaquín Vergara Campo, delegado del radicalismo de Pergamino, el doctor Néstor J. Aparicio, presidente del comité radical de Dolores y otros correligionarios distinguidos.

A la llegada de los mismos se organizará una manifestación que los acompañará hasta el hotel La Paz, donde pronunciará un discurso el señor Julián Sancerni Giménez.

En el acto público de la tarde harán uso de la palabra los delegados citados anteriormente, especialmente invitados concurrirán delegaciones radicales de Bartolomé Mitre, Carmen de Areco, etc.

El comité local ha lanzado un vibrante manifiesto, en el que invita a todos los radicales y al pueblo en general a asociarse a este gran acto, que involucra la iniciación en todo el país de solemnes demostraciones de solidaridad con el eminente ciudadano cuya gestión al frente de los destinos del país en los últimos seis años, señaló la página definitiva de su progreso y de su cultura, a base de una reparación condigna admirable.

De Patagones

Varias noticias

PATAGONES, noviembre 11. — El comandante Albarracín parte mañana para ésa a buscar el personal necesario para los estudios de dragado en el río Negro, obras que estimularán grandemente al vecindario.

—Las operaciones locales en lanas de la región alcanzan hasta quince pesos los diez kilos.

—Prepárase el campo de aterrizaje para los aviones del Estado.

—Continúa grave el señor Francisco Etchecopar.

CRONICA SOCIAL

En el Pabellón Buenos Aires, de la Sociedad Rural, se inaugurará el próximo martes, a las 15 horas, la exposición agrícola, a beneficio de las obras del Patronato de la Infancia.

La exposición permanecerá abierta al público los días subsiguientes, de 13 a 18.30 horas, habiéndose fijado la entrada en un peso y cincuenta centavos para los niños.

* * *

En el Club San Isidro se realizará mañana un torneo de tennis, después del cual tendrá efecto un te danzante con el que la institución inicia la temporada de verano.

* * *

Para la función que se realizará pasado mañana en el Grand Splendid Theatre, organizada por la comisión de fiestas Hijas de María de la Santa Unión, a beneficio de sus obras, han retenido localidades las personas siguientes:

Ignacia H. de Moreno, Josefina A. de Cantilo, Felisa O. B. de Alvear, Sara U. de Madero, Elena C. de Méndez, Marta C. de Anchorena, Dolores A. de Elortondo, Celina A. de Vivanco, Elvira U. de Adelia Acevedo, Adela Zuberbühler, Enriqueta L. de Aguirre, Carolina T. de Ugarte, Elsa y Gisello Shaw, Victoria L. de Pueyrredón, Juana Z. del Campillo, Isolina L. de Zorraquín, Clara Acosta, Elena F. de White, Elena Irigoyen de Velar, Carmen O. de Zuberbühler, María U. de Blaquier, Jovita G. M. de Bemberg, María A. de Navarro Viola, Juana Solé de Alzaga, María Luisa Quintana de Rodríguez, señoritas de Pacheco, Elena Grondona, Adelia H. de Olmos, Clara Sarmiento Laspiur, Valentina Sáenz Valiente, Joaquina O. de Cabral Cullen, Enriqueta Lastra de del Carril, Julia Anasagasti, Celina D. de Paunero, Emilia Solá de Paz, Adela U. de Aguirre, Julia del C. de Viale, Victoria Aguirre, Magdalena N. de Cernadas, Sofía Rocha, Ernestina H. de Cabred, señora de Mayou, Rosa López de Basavilbaso, Eufemia C. de Melo, Marta Saavedra de Oliveira César, Martínez Chas de Quesada, Silvina L. de Estrada, señora de Costa, señora de Marcó del Pont, Elena P. de Girondo, señora de Bousson, Amalia B. de Castaño, Sara H. de Newbery, señorita de Judson, Aurelia B. de Meyer Pellegrini, señoritas de Méndez Huergo, de Firmat Lamas, señoras Galíndez, Mosotegui, Arias, señoritas de Rocha, María A. de Alcobendas, Manuela Casas de Achával.

Las pocas localidades aun disponibles pueden solicitarse en la calle Juncal 748, o por el número de teléfono 1371 de Juncal.

* * *

La exposición y venta anual de labores que organiza anualmente la Ayuda Social del Consejo Nacional de Mujeres a beneficio de sus obras, se inaugurarán el 15 del actual, en el local de la calle Florida 368.

Las invitaciones que han circulado para visitar esta venta, llevan las firmas siguientes:

Dolores Lavallo de Lavalle, Constanza Bravo de Villamor, Josefina Mitre de Caprile, María Luisa Alvarez de Toledo de Broggi, Zulema García Quirno de Méndez Gonçálvez, Dalinda Rojas de Rodríguez, Marcelina Iribarne de Pita, Zulema Raybaud Aráoz, Filomena Devoto de Devoto, Matilde Díaz Vélez, Margarita Crisol, Leonor Lowry de Dickinson, Etelvina González Chaves de Torello, Malena Hernández de Mansilla, Helena Zavalla de Rueda, Ana María Noceti de Duhau, María Salomé Freire de Iriondo, María L. Vernet de Castro Almeyra, Esther A. de T. de Lenzi, Carmen D. V. de Alvarez de Toledo, María Rosa Cárdenas de Rojo, Carmen Olinden de Zuberbühler, Felisa Ledesma de Belgrano, María Flora R. de Nogués, Delfina Caprile de Klappenbach, Modesta Blanco de Olivero, Julia Escalada de Videla, María Elina Castro Almeyda, M. Eugenia Ferreyra, María Elisa Bellocq, Servina Bellocq, María Eugenia Videla, Luisa Guiñón, Delia Morea, Matilde Buschiazzo, Emilia Barthe, María Julia Rodríguez Villar, María Luisa Benítez, Filomena Cárdenas, Elvira Videla, Angelina S. de Etcheto, Ana Escobedo de Larguia, Laura Broggi de Maciel, Dora Silgueira Crespo y Rosa Gómez.

* * *

Del Tigre—

Se disputarán hoy en esta pintoresca localidad, las últimas pruebas de las clásicas regatas internacionales, lo que dará margen, como en años anteriores, a una reunión social y deportiva muy lucida, señalando además el comienzo de las actividades veraniegas en este pueblo del Norte.

Terminadas las carreras se efectuará en el Buenos Aires Rowing Club la entrega de los premios a los vencedores, realizándose luego un te danzante.

* * *

El doctor Angel L. Sojo ofreció anoche una comida en su residencia particular, en honor del periodista español señor Nicolás Urgoiti.

Fueron comensales, los señores: Enrique Diosdado, Justo López de Gomara, embajador de España, marqués de Amposta; agregado militar de la misma embajada, señor Chancel Norma; José Tomás Sojo, Izof del Bando Viller, Gaspar Cornille y Martiniano Antonini.

* * *

El jueves próximo, tendrá lugar, a las 16 horas, en el Cine Callao, la matinée infantil organizada a beneficio de los pobres que protege la conferencia vicentina de San Agustín.

Habrá un especial programa con números atrayentes y en un entreacto habrá una rifa de animalitos y obsequios.

La demanda de localidades puede hacerse en la calle Callao, 2078, o por teléfono, al número 4379 (Juncal).

Auspician esta fiesta las señoras: María Unzué de Alvear, Blanca de la Riestra de Shoolbred, Sara Unzué de Madero, Florinda Fernández de Penard, Jovita Llobet de Echagüe, Carmen Ceude de Durá, Angélica Gálvez de Zwanck, Carolina Frías de Rodríguez Larreta, Josefina Alvear de Errázuriz, Hilda Vieyra de Díaz Valdez, Emma Chevalier de Gibson, Susana Cásares de Llobet, Delia Alvear de Ocampo, Matilde Luro de Mesquita, María Cárcano de Basavilbaso, Justa Varela de Láinez, Manuela Casás de Achával, Carmen Felt de Lezica, Justa Montes de Oca de Varela, Máxima Calvo de Troucoro, María Elena Ocampo Jiménez de Fernández, Julia Sáenz Rosas.

* * *

En casa de la novia, será bendecido el sábado próximo el enlace de la señorita Emelina Racedo con el doctor Juan Carlos Rojas Smith.

Bendecirá la unión monseñor Luis Duprat, actuando como padrinos la señora Enriqueta Otaño de Racedo, madre de la novia, y el señor Alfredo Rojas.

Del acto civil serán testigos, por parte de la novia, los doctores Enrique Racedo y Miguel Z. O'Farrell, y por la del novio, los señores Rómulo Lanusse y Manuel Rojas.

* * *

Un núcleo de compatriotas y amigos del periodista peruano Luis Fernán Cisneros le ofrecerá una comida el próximo miércoles.

* * *

En el Grand Splendid Theatre tendrá lugar, el 17 del corriente, una función extraordinaria a beneficio de los pobres que sostiene la Conferencia del Purísimo Corazón de María, cuya comisión preside la señora Adela Jiménez de Palma.

En esta oportunidad será rifado un billete de cien pesos entre la concurrencia y la venta de dichos números se hará en la misma fiesta, estando esa tarea a cargo de un escogido grupo de señoritas de nuestra sociedad.

* * *

En los salones del Plaza Hotel tendrá lugar el 18 del corriente, un te danzante, organizada por la comisión directiva de damas y caballeros de la asociación cooperadora del colegio nacional "Mariano Moreno", y a beneficio de la misma.

* * *

El domingo 26 del corriente se realizará un festival en el hotel Carapachay, de Olivos, organizado por el Club Argentino de Mujeres.

Las invitaciones pueden solicitarse desde ya en la secretaría del club, calle Sarmiento 2419, o por teléfono al 2225 Mitre.

* * *

De Longchamps—

Mucho interés ha despertado en esta localidad y en los pueblos vecinos, los festejos populares, organizados por el reputado vecino señor Emilio Burgwardt, con fines benéficos y que se efectuarán esta tarde y durante el día de mañana.

Se rifarán objetos valiosos. Dos bandas de música amenizarán las fiestas.

* * *

El jueves 16 del corriente será servida, en el salón comedor del Club del Progreso, la comida con que los numerosos amigos del doctor Eduardo A. Pagniez le obsequiarán con motivo de su ascenso a mayor de sanidad y por la condecoración del gobierno francés, designándole oficial de Instrucción Pública.

* * *

Bajo los auspicios de la comisión de fiestas de los Hogares Cristianos, que preside la señorita Sara Gibson, se realizará, el 19 del corriente, un te danzante, en los salones de la Sociedad Rural.

Las invitaciones pueden solicitarse en casa de la señorita secretaria, calle Buenos Aires 177, en San Martín, y por teléfono Cooperativa al 1918, Central.

* * *

De Adrogué—

Revestirá importantes proporciones la kermesse que organiza la Comisión de Damas Vicentinas de San Vicente de Paul, a beneficio de la institución nombrada y que se efectuará mañana por la tarde en el hotel La Delicia.

Los kioskos serán atendidos por niñas de este pueblo y habrá rifa, bazar y tómbola, venta de bombones, etcétera.

Las fiestas serán amenizadas por una banda de música.

—Muy interesante la reunión de moda efectuada anoche en los salones del club social Almirante Brown, que preside el doctor Silvio Pellerano. Se exhibieron cintas de cinematógrafo muy interesantes y después se bailó animadamente hasta las primeras horas de la madrugada.

—Completamente restablecido, el doctor Martín González Aguirre.

* * *

Celebrando el natalicio del rey Víctor Manuel, el ministro de Italia y señora Carola Colli di Felizzano ofrecerán esta tarde una recepción a las autoridades nacionales, miembros del cuerpo diplomático y sus relaciones personales.

* * *

Según lo habíamos anunciado, tuvo lugar ayer, en el Salón Teatro de la calle Cangallo, el concierto de las alumnas de piano de las señoritas Margarita y Julieta Sandoval.

La numerosa y caracterizada concurrencia que asistió a esta audición demostró su interés aplaudiendo con insistencia a las ejecutantes, especialmente a la niñita María Josefa Casas que desempeñó con verdadera maestría los números a su cargo.

* * *

A beneficio de la sociedad Ayuda Social Pro hospitales, que preside la señora Cruz M. de Elía tendrá lugar el domingo próximo un te danzante en los salones del Círculo Chileno-Argentino.

Las entradas, al precio de 4 pesos pueden solicitarse en la calle Beruti 3719, o por teléfono al número 2605 Palermo de la Unión Telefónica.

Invitan para esta fiesta las señoras:

Cruz M. de Elía, Afra B. de Rocca, Josefina de la Serna de Delgado, Antonia Méndez de Galarza, María T. de Pérez Martínez, Cora L. Fernández U., Margarita M. de Isola, Graciela Márquez de Fernández, Etelvina Silva Gómez, Dalmira P. Acosta, María Adela Marcone, Catalina M. de González Cané, Angela Roffo de Galimberti, Micaela S. de Márquez, Manuela Massa, María A. de Busco, María N. de Corvellon, M. Mercedes Rodríguez Romero, Eusebia Munilla de Lara, Enriqueta M. de Anello, Sara M. de Vázquez Saavedra, María Josefina Carvellon, María L. Márquez Fernández, María Josefa Goncalves, Ana María Buckanan, María Rosa y Olga Ortalini, Sara y Angélica Galimberti, María Conde Montero, Carmen Santarelli, Encarnación Munilla, Ildaura Massa, Angélica Marino, Emma Roo, María A. González Rivero.

* * *

Motivó una interesante reunión, el te ofrecido ayer por la señorita Silvia Carranza a un núcleo de amistades, festejando una fiesta íntima.

* * *

En memoria del doctor Jorge Laure se celebrará un funeral pasado mañana en la iglesia de Nuestra Señora de la Merced.

* * *

Un grupo de amigos del doctor Eduardo Maglione le ofrecerá mañana un banquete ofreciendo la demostración el doctor Pedro Luro.

Harán luego uso de la palabra, los doctores José P. Tamburini y Virgilio Tedín Uriburu.

* * *

Se ha formalizado el compromiso matrimonial de la señorita Blanca Lonandi con el doctor Mario Jabris.

* * *

A una sentida demostración de condolencia dió motivo esta tarde en la necrópolis del Oeste la inhumación de los restos de la señora Josefa B. de Aletto, persona que gozaba de grandes simpatías en el vasto círculo de sus relaciones.

Inesperadamente baja a la tumba, pues un ataque cardíaco sufrido en las primeras horas de la noche del día de ayer, arranca al hogar a una digna madre y ejemplar esposa.

* * *

En un ambiente muy animado transcurrió la comida efectuada anoche en el salón comedor del Centro Tradición Argentina.

Asistieron los caballeros Rómulo S. Naon, Adolfo Olivera, Carlos [illegible] Somoza, Mariano Villar Sáenz Peña, Federico Alvear, Ignacio Sánchez Elía, Carlos Rodríguez Egaña, Francisco Ceballos, Erellio Rodríguez, Baltasar S. Beltrán, Juan Pablo Echagüe, Alejandro Ceballos, Pablo Olivera, Isaac García, Carlos F. [illegible], Ignacio Méndez, Carlos M. Ceballos, Luis F. Velarde, Rafael Ramos Mejía, Francisco Salvatierra, Carlos I. Madero.

* * *

En la iglesia del Santísimo Sacramento se rezarán misas pasado mañana en sufragio del alma de la señora María Aldao de Rosas.

* * *

Se ha fijado para el 6 de diciembre próximo el enlace de la señorita María Esther Vivié con el doctor Francisco E. Grimaldi.

* * *

Los amigos del ingeniero [illegible] Longhini han resuelto [illegible] con motivo de su próximo viaje a Europa, con una comida, que se servirá esta noche en el Restaurant de la Galería Güemes.

* * *

Mañana tendrá lugar, a bordo del vapor "Giulio Césare", un [illegible]zante, a beneficio de la Sociedad Patronato e Reimpatrio per gli Emigranti Italiani, cuya comisión [illegible] de la condesa Carola Colli di Felizzano.

* * *

Con motivo del próximo enlace de la señorita Angélica García [illegible] con el señor Gil Gonzáles Acosta [illegible]ra Raquel Facio ofrecieron [illegible] una comida a un núcleo de amistades.

* * *

Un núcleo de amigos del doctor Emilio Ravignani le ofrecerá una comida el próximo jueves en el Restaurant Florida, del pasaje Güemes.

* * *

Se ha concertado el enlace de la señorita Sara E. Busthon con el señor Carlos E. Palmer.

* * *

A bordo del vapor "San [illegible]" tendrá lugar, a fines del presente mes, un te danzante, organizado por el Círculo de Damas Sanjuaninas y la Confederación Nacional de Beneficencia.

* * *

En sufragio del alma del señor Jaime Roqueta Más, se efectuará el funeral el día 13 del corriente a las 10, en la capilla de San José, Humberto I entre Santiago del Estero y San José.

* * *

Es satisfactorio el estado de la señora Esther Pueyrredón de [illegible].

—Mejorada la señora María [illegible]nas Victorica de Gorostiaga.

—Se ha notado una mejoría en el estado de la señora Jacinta [illegible] de García Fernández.

—Se encuentra enfermo el señor Pedro Chritophersen.

—En vías de un completo restablecimiento el señor Luis María [illegible]nepo.

—Mejorada la señora María [illegible]ra Peralta Alvear de Láinez.

—Continúa enferma la señora María Teresa Quintana de [illegible].

* * *

Han llegado:

De Alta Gracia, la señora [illegible] Brinkmann de Roldán y [illegible] Rosario.

—De Europa, el señor Carlos [illegible]ta Coloma.

—De Anasagasti, el señor [illegible] Amadeo y señora.

—De Córdoba, el señor [illegible] Rivas.

—De Montevideo, el señor [illegible]go Clascoaga.

—De Concordia, el señor [illegible] Castro.

—De Santa Fe, el señor [illegible] Echagüe.

—De Europa, la señora [illegible] Rivero de Locory.

—De Jeppener, el señor [illegible] Hünter.

* * *

Han partido:

Para Villa Lía, el señor [illegible] Lacroze y familia.

—Para Olivos, el señor [illegible]ría González Marana y su [illegible] Ana María Canaveri.

—Para La Banda el señor [illegible]nio Carrasco y familia.

—Para Córdoba el señor [illegible] Calviño y familia.

—Para La Rioja el señor [illegible] Martínez Rosende.

—Para Junín la señora [illegible] Atucha de los Santos.

—Para Victoria (E. R.) el señor Enrique T. Parodi.

—Para Córdoba el señor [illegible] Busto Moyano.

Espectáculos de La Plata

TEATROS

Coliseo Podestá. — Sábado. Tarde: "Alma Mater" y "La misión Burton". Noche: "Alma mater", "La misión Burton", "Melenita de oro".

CINEMATOGRAFOS

PARIS — Tarde y noche: Dúo cómico De Salvi-Ferace, El crimen de los hombres, Conciencia culpable, El hombre de Río perdido.

IDEAL — Tarde y noche: Los dos sistemas, El afortunado, Los dueños de las llanuras, Corazón de canillita.

HAY QUE DEPURARSE

según los médicos alemanes; es una necesidad especialmente en la primavera hacer un tratamiento depurativo del organismo, es la manera de verse libre de enfermedades durante el año. Nada existe mejor para este objeto que el azufre termado tomado de mañana en ayunas, el que no sólo previene las enfermedades sino que elimina del cutis toda clase de impurezas, como ser granos, manchas, herpes, eczemas, etc. Es también un regulador de las funciones del estómago e intestino, porque abre el apetito y corrige el estreñimiento.

A nuestros lectores en general

Sus asuntos administrativos en general en la provincia de Buenos Aires, encárguelos a los señores
E. CARASSALE PONS y Cía.
Comisiones y consignaciones
Representaciones en general
ANGEL PIROSANTO
Estudio de arquitectura, planos proyectos y dirección de obras.
U. T. 2351 — Calle 7 No. 775
LA PLATA

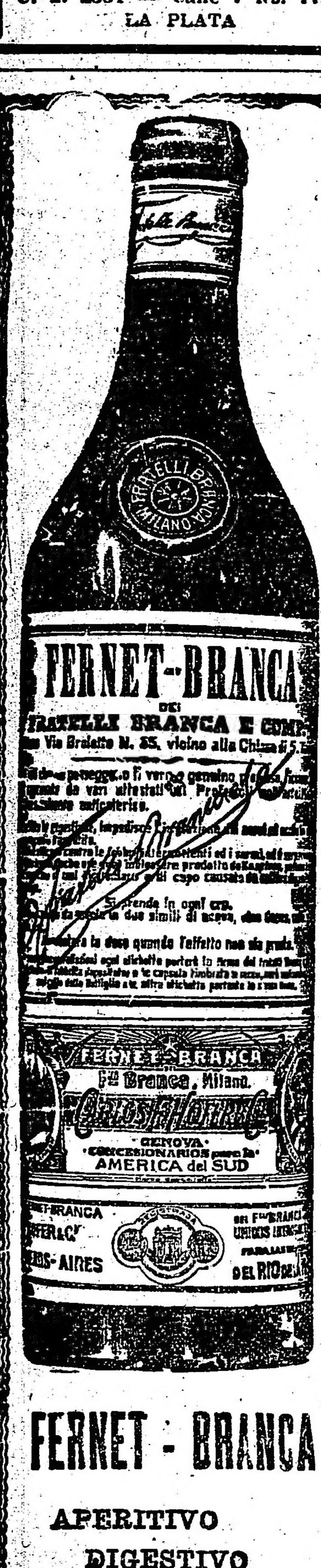

FERNET - BRANCA
APERITIVO
DIGESTIVO
TONICO

LA INMOBILIARIA
PRIMERA COMPAÑIA ARGENTINA DE SEGUROS GENERALES
FUNDADA EN 1893
Capital Reservas y Rentas $ 15.644.120.00
Local Provisorio: SARMIENTO 632

ACEITE FRANCES
PURO OLIVA
PUGET
EN LATAS
CON EL PESO NETO
GARANTIDO

Doctor Héctor R. Baudon
ABOGADO
Pasaje Güemes — Escritorios 410 y 411
U. T. 6900 (Avenida)
Estudio en La Plata calle 7 No. 775
U. T. 2351
Particular: Calle 46 No. 825—U. T. 641

GRATIS
Prospecto con 2000 casas en venta.
Cía. Nacional de Tierras
LAVALLE 1161

Compañías Francesas de Navegación
Reconquista 433

Para BRASIL, LISBOA, VIGO, BURDEOS
"MASSILIA" .... el 15 de noviembre
"SAMARA" .... el 8 de diciembre

Para BRASIL, DAKAR, EL HAVRE
GROIX .... el 25 de noviembre

Para BRASIL, DAKAR, LAS PALMAS, MARSELLA y GENOVA
"ALSINA" .... el 30 de noviembre
"PINCIO" .... el 10 de diciembre

CHINATO GARDA
es el mejor

ODALISCA
EGYPTIAN CIGARETTES
DE LUXE
10 Cigarrillos $ 1.25

FOOTBALL - PEDESTRISMO
AUTOMOVILISMO-CICLISMO

DEPORTES

BOX - ESGRIMA
PELOTA - REMO

Angel Rodríguez se medirá esta noche con Hajeck en Avellaneda

La reaparición del pugilista uruguayo ha suscitado gran interés

En esa exhibición pugilística se presentará Tom Maxted

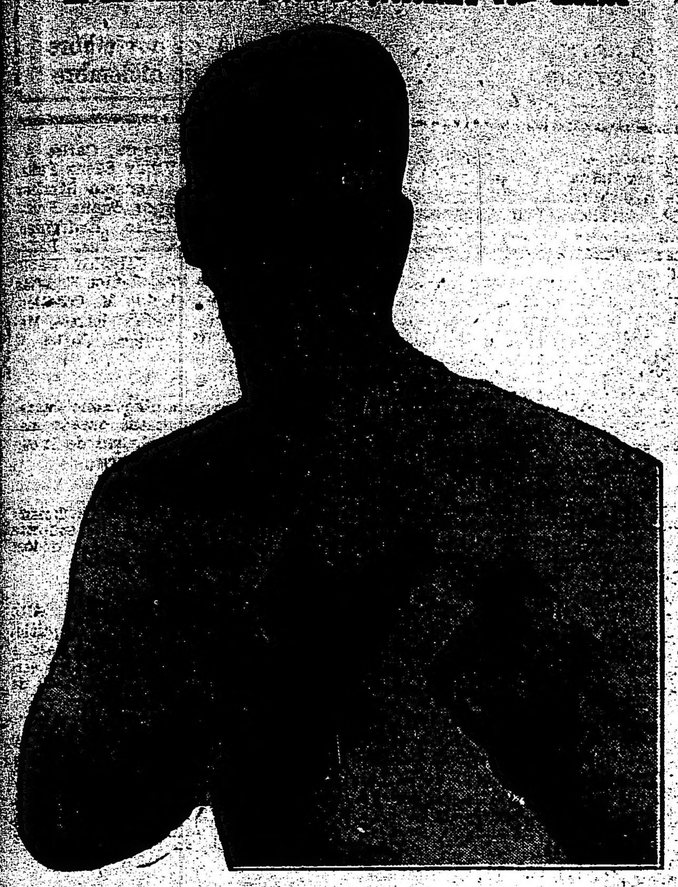

Angel Rodríguez, que esta noche vencerá al checoeslovaco Hajek

En el teatro Roca, en Avellaneda, se realizará esta noche un interesantísimo festival deportivo que ha organizado el prestigioso Metropolitan Club.

Se ha debido realizar la fiesta en aquel lugar, pues debido a los manejos de la Federación han sido prohibidos los matchs de boxeo en esta Capital. A pesar de todo, el match Rodríguez-Hajeck ha despertado un entusiasmo extraordinario y es indudable que la concurrencia será numerosísima.

Angel Rodríguez, campeón sudamericano de peso medio pesado y uruguayo de todas las categorías, se ha entrenado con todo empeño, recuperando — según se nos dice — su antigua notable forma.

Es un boxeador de escuela y de un alto espíritu deportivo. Su carrera en los rings sudamericanos es brillantísima, no conociendo hasta el momento actual, la derrota. Ha vencido en forma terminante a cuantos han intentado arrebatarle el triunfo.

En esta capital no pelea desde el recordado match con el negro Gumboat Smith. En esa oportunidad, Rodríguez venció por puntos, pero exteriorizando pesadez en las acciones.

Hace días ha vencido en Montevideo a Reberveris, un adversario sin importancia. Su contrincante de hoy es una incógnita, pues se le conoce como luchador.

En efecto, Hajeck ha actuado en el Casino en los campeonatos de lucha — léase tongos — demostrando agilidad y desenvoltura en los movimientos.

Como pugilista se nos dice que deja excelente impresión, destacándose su acometividad y la fuerza de su punch.

Creemos, no obstante, que Rodríguez vencerá ampliamente.

Antes de dar comienzo este match se realizarán las siguientes interesantes exhibiciones:

Match a 5 rounds de 2 minutos cada uno con guantes de 6 onzas entre los aficionados Kid Lafuente y J. Cadenas.

Match a 5 rounds de 2 minutos cada uno con guantes de 6 onzas entre R. Babioff y Canillita Ginelli.

Match a 5 rounds de 2 minutos con guantes de 6 onzas entre los aficionados Hugo Méliante y N. Schiave.

Exhibición a 3 rounds de 2 minutos entre los profesionales Luis Galtieri, campeón argentino de peso medio, y Francisco Carro.

Exhibición a 3 rounds de 2 minutos entre los profesionales Sailor Maxted, campeón de la escuadra americana, y Carlos Scaglia.

La Asociación Argentina de Box ha designado árbitro al señor Antonio Domínguez, y jurados a Augusto Durante y Miguel Lectoure.

La gran carrera Buenos Aires-La Plata Buenos Aires

La comisión directiva del Club Ciclista Federal, organizador de la importante carrera ciclista Buenos Aires-La Plata-Buenos Aires a correrse el próximo domingo 19 de noviembre, aniversario de la fundación de la ciudad de La Plata, ha tomado en su última reunión las siguientes resoluciones referentes a dicha prueba.

Recorrido: La carrera, que será largada a las 6 de la mañana en el Parque Pereyra (intersección de las calles Vélez Sársfield e Iriarte) se desarrollará por la calle Vélez Sársfield, puente Victorino de la Plaza sobre el Riachuelo, camino empedrado a La Plata, cruce de vías en estación Gerli y siempre por el camino empedrado, hasta Plaza Italia de La Plata, vuelta alrededor de dicha plaza y regreso, por el mismo camino hasta el punto de largada que servirá también de llegada.

Comisiones de carrera. Jurado de honor: presidente de la Federación Ciclista Argentina, don Arnoldo Bernasconi; presidente del Moto Club Argentino, don A. J. Farina; presidente del Club Motociclista Nacional don A. O. Beatti; señor Juan B. Gaona (hijo), Olimpio Gori, Luis Dartiguelongue, Pedro Hausemer, Alejandro de Angelis, Miguel Pacheco, Emilio Benedettelli, Alfredo Roig y J. Muzio San Miguel; cronometristas y jueces de partida y llegada en Buenos Aires: Luis Carlini, Fermín A. Blanco y Antonio Ghielmetti; juez de llegada en La Plata, fiscalizador a vista: Claudio Agosteo, Ernesto Nanni, Juan F. Riganti; controles volantes en motocicleta: Ernesto Blanco, Raúl Riganti, Pedro Vaccario, Plácido B. Figini; controles en Gerli, cruce de vías: Alberto Harsch, Carlos A. Brocca y J. Lavergne.

Inscripciones: el registro de inscripciones para corredores de primera y segunda categoría que quieran tomar parte en la prueba permanece abierto todos los días de 21 a 23 horas en la secretaría del Club Ciclista Federal, calle Bartolomé Mitre 2520, hasta el miércoles 15 inclusive.

Campeonato de pelota del Racing Club

Durante la semana próxima se jugarán en la cancha del Racing Club, por el campeonato interno de pelota, los siguientes partidos:

Lunes, a las 20 y 30, paleta, Basilio y Santoiani v. San Gil y Paylos; a las 21 y 15, Lahitte y Echalecu v. Mariani y Blanco; a las 22, Sguera y Motta v. Itoiz y Basilico, y a las 23, Basilico y Garré v. Scabiolo y Recio.

Martes, a las 20 y 15, paleta, Marcovecchio y Albertella v. Mariani y Blanco, y a las 21, Gimelli y Tourreilles v. Lahitte y Echalecu.

Miércoles, a las 20 y 30, paleta, San Gil y Paylos v. Basilico y Garré; a las 21 y 15, Scabiolo y Recio v. Galdeano y Mosoteguy; a las 22, sare, Mendiondo y Altuna v. Balda e Ibarrola, y a las 23, R. Martín y Artadi v. Mendiondo y Barnetto.

Jueves 16, a las 20 y 15, paleta, Munin y Sivori v. Mariani y Blanco, y a las 21, Sguera y Motta v. Galeano y Alvear.

Viernes 17, a las 20 y 30, Galdeano y Mosotegui v. Basilco y Garré, a las 21 y 15, Sguera y Motta v. Galeano y Alvear; a las 22, Balsells y Paniza v. Mariani y Blanco; a las 23, Marcovecchio y Albertella v. Gimelli y Tourreilles.

Club Náutico Buchardo

Con motivo de la inauguración oficial de la temporada de yachting del Club Náutico Buchardo, se disputarán el 19 del corriente en el triángulo oficial del mismo, tres series de regatas a vela de acuerdo con el programa siguiente:

1a. serie, para todo barco inscripto en club reconocido de la clase "Río de la Plata".

2a. serie, para todo barco inscripto en club reconocido de la clase "Colleens".

3a. serie, para todo barco inscripto en club reconocido que corra con un recargo de 15 minutos en 12 millas.

Las inscripciones y solicitudes para las embarcaciones del club, se recibirán hasta el martes 14 a las 21.30 horas en la secretaría, Carlos Pellegrini 62.

Sociedad General Belgrano

Desde la estación Rawson a esta capital, se realizará mañana, organizado por la Sociedad General Belgrano, un concurso para palomas mensajeras.

En el local, Federico Lacroze, 2911, se efectuará hoy, de las 17 a las 19 horas, el encanastamiento de palomas que tomen parte en esta prueba.

Club Motociclista Nacional

EXCURSION A MARCOS PAZ

Los asociados de esta institución realizarán mañana su anunciado paseo mensual, partiendo a las 7 y 30 horas del local social, dirigiéndose al pueblo de Marcos Paz.

Actuarán como pilotos delanteros los aficionados Carlos Santiago y Hector Imbert, desempeñando las funciones de pilotos zaqueros los socios Fernando Barbot, Fernando Mancini y Manuel Costa.

EL FOOTBALL RIOPLATENSE

Mañana se realizarán diversos encuentros internacionales. — En Montevideo se disputará la Copa Lipton

Varios partidos internacionales se realizarán mañana en Buenos Aires y en Montevideo. Y todos han despertado un interés enorme, haciéndose toda clase de comentarios acerca de sus probables resultados.

El de mayor trascendencia e importancia deportiva es el que se juega en Montevideo por la Copa Lipton.

La Copa Lipton—

En Montevideo se realizará mañana la disputa de la Copa Lipton, entre equipos representativos de la Asociación Argentina y la similar uruguaya.

Los equipos formarán así:

Argentinos: Tesorieri (Boca Juniors); A. Celli (Newell's Old Boys) y Castoldi (Sportivo Barracas); Medici (Boca Juniors), Power (Sportivo Dock Sur) y Solari (Nueva Chicago); Calomino (Boca Juniors); Izaguirre (Sportivo Palermo); Badalini (Newell's Old Boy); Echeverría (Estudiantes de La Plata) y De Cesari (Boca Juniors).

Suplentes: Magistretti (Sportivo Palermo); Irribaren (Argentinos Juniors), Evaristo (Sportivo Palermo); Clark (Sportivo Palermo), y Rivet (Del Plata).

Uruguayos: Batiguani; Urdinarán y Tejera; Aguerre, Zibecchi y Vanzino; Somma, Romano, Buffoni, Cassanello y Otero; suplentes: Plazza, Nogués, Naguil, Broncini, Heguy y Marán.

Boca Alumni v. Universal—

En el campo de deportes se realizará este match internacional, a las 16 horas.

Los cuadros formarán así:

Universal de Montevideo: Deloutas; Dagosti y Corrales; Rodrigues, Molinari y Chierra; Sullotti, Viñela, Sanabria, Sacco y Franchetti.

Boca Alumni: S. Risso; V. Franco y M. Felicetti; R. Corvetto, J. Zanetti y S. Sicilliani; C. Martelotti, P. Lucco, N. Bottachi, A. Schiano y L. Manna.

Racing v. Peñarol—

En Avellaneda, a las 15.45, se medirán Racing y Peñarlo, formado así los equipos:

Racing: A. Devoto; A. Reyes y R. Castagnola; J. Recitelli, F. Olazar y E. López; J. Rey, M. Lalanetta, A. Zabaleta, P. Ochoa y N. Perimetti.

Peñarol: J. Tegnassi, L. Beninassa y A. Granja; P. Ruotta, A. Bonini y J. P. Arremon, N. N., P. Terevinto, J. Piendibene, A. Artigas y A. Campolo.

CON EXTRAORDINARIO EXITO SE INAUGURO EL Vo. SALON DEL AUTOMOVIL

Han sido superadas las previsiones más optimistas

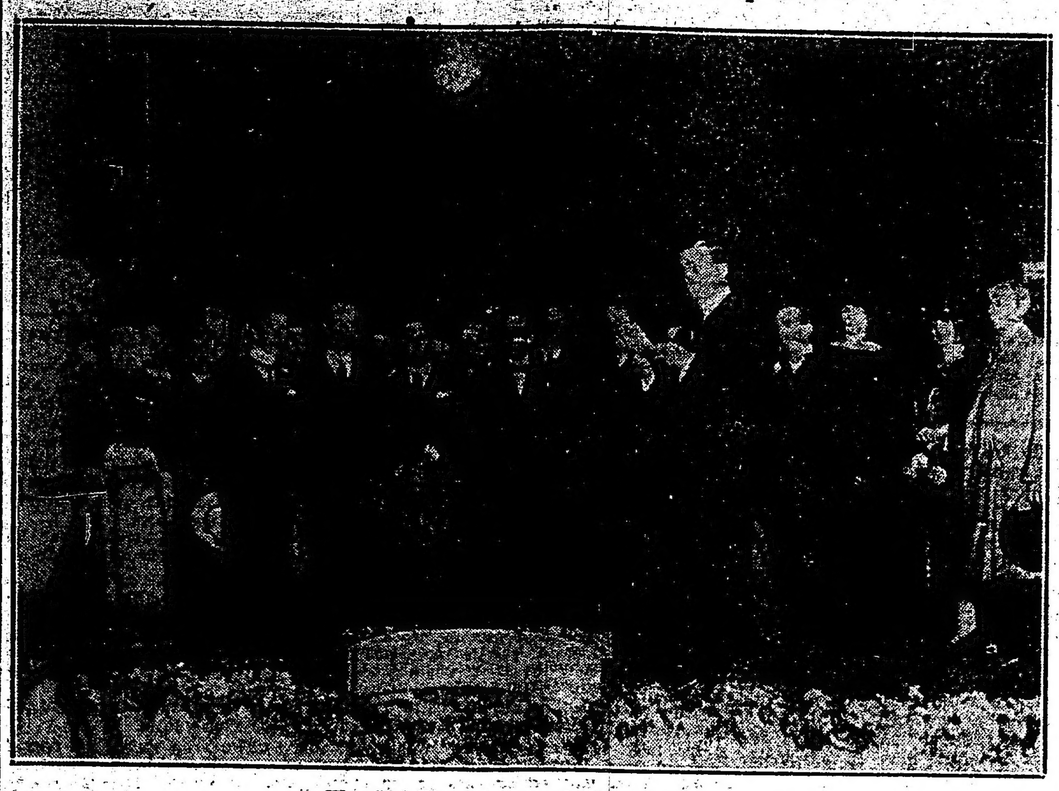

El señor Pierri, pronunciando su discurso.

La inauguración del Vo. Salón del Automóvil, realizada anoche, alcanzó un éxito extraordinario. Los cálculos más optimistas fueron superados ampliamente por el resultado del acto inaugural.

Una concurrencia nutridísima ocupó en toda su extensión el espacioso local del Pabellón de las Rosas.

El aspecto que ofrecía el local era interesantísimo. Los automóviles fueron distribuídos con buen gusto, poniendo en evidencia una organización admirable.

Cuando el gobernador de la provincia de Buenos Aires, señor Cantilo, llegó al local, una larga ovación saludó su presencia. El alto mandatario bonaerense es un decidido entusiasta de estas manifestaciones y con su presencia quería ratificar ese gusto.

También concurrieron el jefe de Policía, señor Fernández, el intendente municipal, señor Noel y el secretario del presidente de la República, señor Lezica Alvear.

El secretario del Automóvil Club Argentino, señor Pierri, usó de la palabra para dar por inaugurada la exposición.

Se refirió a la trascendental importancia que revestía la exposición, como exteriorización elocuente de la actividad general de nuestro país.

Agradeció el concurso de todos los que propendieron al éxito del certámen, refiriéndose además al significado que para el progreso del país tenía el Vo. Salón, por ser él un ejemplo notable de su vitalidad y grandeza.

Habló del adelanto notable que ha alcanzado en el país la fabricación de automóviles, con lo cual éste ha llegado a ocupar un puesto envidiable en tan importante industria.

Finalizado el discurso del señor Pierri, que fué muy aplaudido, los altos funcionarios nacionales y el público se disgregó por el amplio salón, deteniéndose en la contemplación de los distintos autos expuestos.

El gobernador, señor Cantilo, expresó a los dirigentes del Automóvil Club Argentino sus plácemes por el brillantísimo éxito alcanzado por el Vo. Salón. En igual forma se expresó el intendente municipal, doctor Noel.

Cabe señalar los esfuerzos realizados por el prestigioso Automóvil Club Argentino y el Círculo de la Prensa, entidades a las cuales pertenecen los honores del triunfo alcanzado por el Vo. Salón del Automóvil.

Desde hoy la exposición podrá ser visitada por el público en las horas de la tarde y la noche, cobrándose un peso la entrada.

Parte de la concurrencia que asistió a la inauguración.

Finalizó el Concurso Interclubs de Esgrima

Se adjudicó el triunfo el equipo del "Club del Progreso"

En la sala de armas del Jockey Club, continuó disputándose anoche ante una concurrencia muy numerosa el concurso interclubs de esgrima.

Correspondía medirse ayer a los equipos representativos del Club de Gimnasia y Esgrima v. Cercle de L'Epée y Club del Progreso v. Jockey Club.

La sesión se inauguró con los asaltos entre los equipos del Club de Gimnasia y Esgrima y Cercle de L'Epée, los que estaban así formados:

Cercle de L'Epée: A. Levi, L. Luchetti, R. López e ingeniero Jorge Delcasse.

Gimnasia y Esgrima: R. Larraz, Carmelo Camet, A. Trabucco e ingeniero A. Parodi.

El jurado estaba así formado: presidente: Sr. H. Ramos Mejía; vocales: Dr. O. Descalsse, J. Bertano, J. Martegami y L. Laborie; maestros: H. Eccheri y A. Luchetti. Una vez terminada la girone, el jurado declaró vencedor al equipo del Club de Gimnasia y Esgrima por 13 victorias contra 3.

A continuación se midieron los equipos del Club del Progreso y Jockey Club, los que estaban así constituídos:

Jockey Club: Dr. César Viale, José León, Carlos Guerrico y Francisco Bollini.

Club del Progreso: P. Nazar Anchorena, S. Amadeo Videla, Dr. S. Torres Blanco y E. Ramos Oromí.

Actuó el jurado siguiente: presidente Dr. Federico Quintana; vocales: C. Jiménez Zapiola, Dr. Jacinto Reynon, Benjamín Corman y Juan C. Giribone Coñas.

Terminada la girone, se adjudicó el triunfo el equipo del Club del Progreso por 13 victorias contra 2.

Como con los encuentros realizados ayer terminó el concurso interclubs de Esgrima, la clasificación final del mismo, es la siguiente:

1o. Club del Progreso, con 42 asaltos ganados; 2o., Club de Gimnasia y Esgrima, con 40 asaltos ganados; 3o., Jockey Club, con 36; 4o., Círculo Militar, con 23 y 5o. Cercle de L'Epée, con 27.

Se realizará mañana un concurso colombófilo

Organizado por la Sociedad La Paloma Mensajera, se realizará mañana un concurso para palomas adultas, desde la estación Rawson a esta capital.

Las palomas que tomen parte en esta prueba deberán ser presentadas hoy, de las 17 a las 19 horas, en el local Lavalle, 3691, para su control y encanastamiento.

En honor del profesor capitán Francisco Anganuzzi

Mañana será servido en el salón alto de la tribuna oficial que el Club de Gimnasia y Esgrima posee en su campo de deportes de Palermo, un almuerzo en honor del profesor capitán Francisco Anganuzzi.

Regatas del Yacht Club Argentino

Mañana por la tarde se disputarán en el triángulo oficial del Yacht Club Argentino dos series de regatas para embarcaciones a vela de acuerdo con el siguiente programa:

Primera serie, handicap, distancia 12 millas. Copa San Isidro, a las 14. Inscriptos; Chela, timoneado por D. J. J. Seré; Martha por D. J. CH. Siegurger; Hortensio, por D. C. M. Zimmermann, y Racha, por D. J. M. Caroni.

Segunda serie, a las 14.10. Copa Tigre, handicap, distancia 12 millas. Inscriptos: Macá, timoneado por D. C. M. Palacio; Nemo, por D. A. de Ugarriza Aráoz; Charita, por D. R. M. Aldao (hijo); Irupé, por D. J. Lanusse; Inkosi, por D. A. Dodero; Cosquilla por D. C. Malnini; Pierrot, por D. A. C. Lemoine, y Osilla por D. X. P. Lurán.

Mañana se disputará la carrera denominada Circuito Buenos Aires

Mañana a las 5 horas, la comisión de carreras del Buenos Aires Moto Club, procederá a dar la largada en la plaza del Congreso, a los corredores que tomen parte en la prueba ciclista que denominada Circuito Buenos Aires ha organizado esta institución para corredores de las tres categorías.

La comisión de carreras estará así formada: jueces de largada y llegada, Emilio Mandelli, Carlos Mandelli, Emilio Benedetelli, Gilberto Brunulla, Leandro Barrusco y Pedro Malgor.

Cronometristas: L. Gervassini, A. Calvi y E. Barraillo. Control en Morón, M. Rejincos. Control en B. Vista, M. Landini y J. Mas. Control en el camino de J. C. Paz. A. Dasso, A. Gaudino, A. Nollet y L. Gobbi. Control en Pacheco, M. Loremzatti, J. Bollini, A. Manni y J. Panzero. Control en San Fernando, A. Sacchiero, A. Bagliardelli y A. Patternoster. Control en San Isidro, V. Fontain. Control en Belgrano, A. Cho Dreau, Luis Ceroude. Controles volantes, Juan Balbi, Jorge Caseres, Jorge Bosch y Julián Robledo.

UN FAMOSO AVIADOR FRANCES

Fernand Lasne, vencedor de la Copa Deutsch de la Meurthe de 1922

La disputa de la Copa Deutsch de la Meurthe de 1922 ha alcanzado un éxito extraordinario.

En el campo de aviación de Villesauvage, cerca de Etampes, los más famosos aviadores del continente europeo se habrán dado cita el día inolvidable de la disputa del gran trofeo.

Allí estaban Casale, el antiguo recordman mundial de altura que superó los 10.000 metros; Sadi Lecointe, actual recordman mundial de velocidad, con cerca de 350 kilómetros por hora; Fernand Lasne, un piloto notable a quien no se creía capaz de triunfar sobre aquellos famosos pilotos.

Lasne es un deportista notable. Fué un gran motociclista y un mejor volante. Hoy es un gran aviador. Su fama se inició cuando en el gran concurso de velocidad de Etampes se clasificadaba segundo, piloteando un avión con el que por primera vez surcaba el espacio.

Acaba de triunfar en el certámen por la Copa Deutsch de la Meurthe, a 289 kilómetros por hora, en un aparato que conducía por quinta vez.

Lasne es en la hora presente el hombre deportivo de Francia. Con Sadi Lecointe, Fonck y Casale, forman el cuarteto más formidable de la aviación francesa.

CONTINUA EL DESARROLLO DEL CAMPEONATO DE LA ASOCIACION AMATEURS

Equipos, fields y horas para mañana

Correspondientes al campeonato de primera división de la Asociación Amateurs de Football, se jugarán mañana los siguientes partidos oficiales:

River Plate v. Defensores de Belgrano, en la Dársena Sur, a las 15.

River Plate: H. Caimi; P. Choperena y J. Giudice; R. Taramasso, C. García y P. Echenique; E. Medone, G. Uriarte, P. Licciardi, F. Lucarelli y G. González.

Defensores de Belgrano: R. Rais; C. Besana y F. Benoni; G. Celedón, M. Acatini y D. Rabecca; J. Bissio, E. Botta, A. Simonetti, G. Caldas y L. Bertolini.

—Estudiantes v. Sportivo Buenos Aires, en Palermo, a las 15 y 15.

Estudiantes: H. Muschietti; A. Bortagaray y J. van Kemenade; A. Juampérez, L. Comoli y L. Lagarde; A. Penzi, H. O'Gormannn, D. Odino, M. Beautemps y M. Mirassou.

Sportivo Buenos Aires: P. Bancheiro; A. Gaete y S. Punís; C. Gatti, J. Palmer y H. Macri; A. Cerrotti, A. Sacchi, P. Barsanti, F. Messina y S. Alvarez.

—Tigre v. Barracas Central, en Tigre, a las 15.

Tigre: H. Orlo; R. Etchegaray y B. C. Vitale; G. Méndez, C. Giulidori y J. Alonso; A. Heisinger, R. Seregni, C. R. González, B. Delgado y C. Fallati.

Barracas Central: E. López; P. Amejeiras y A. Airoldi; P. Domínguez, S. Achar y P. Velloso; N. N. L. Fabiano, J. Onelli, P. Fortunato y B. Tomasseli.

—Atlanta v. San Isidro, en Humboldt y Triunvirato, a las 15.

Atlanta: J. J. Médici; R. Mutis y A. Mastropaolo; A. Sánchez, S. Pardo y L. Celico; G. Galeano, A. Tazin, A. Ursu, G. y G. Galeano.

San Isidro: A. Molteni; S. G. Pérez y A. Reparaz; J. D. Obarrio, J. Comaschi, J. Annunziata, C. Comaschi y R. Zúñiga.

—Gimnasia y Esgrima de La Plata v. F. C. Oeste, en La Plata, a las 15 horas.

Gimnasia y Esgrima de La Plata: D. Scarpone; D. Sancet e I. Bulla; R. y R. Felices y J. García; M. Palenzona, J. Iturreria, L. Zoroza, J. Bacchi y L. Morgada.

F. C. Oeste: A. Pittner; A. Badino y A. Pini; E. Marchioli, F. Garbagnatti y J. Marchioli; B. Pini, A. Cipulla, D. Caso, O. Alfieri y D. Tortolone.

—Vélez Sársfield v. Quilmes, en Villa Luro, a las 15.

Quilmes: A. Guffani; B. Sinagra y A. Draghi; J. Vignaghi, H. Hernández y J. Magrini; S. Beraza, J. M. Sáenz, F. Cabano, G. Dannaher y N. Denda.

—Palermo v. Estudiantil Porteño, en Humboldt y Soler, a las 15 y 30.

Estudiantil Porteño: J. A. Bolgues; A. Bianchi y L. Valsangiacomo; C. Antraigues, P. de Sarasqueta, V. Chiesa, L. Vecchia y A. Costas.

—San Lorenzo de Almagro v. Lanús, en Avenida La Plata, 1768, a las 15.

San Lorenzo de Almagro: D. Caldano; P. R. Omar y E. Monti; N. Ciarrepico, E. Semino y L. Monti; A. Carricaberry, L. Acosta, F. Galíndez, A. P. Larmeu y L. Gianella.

FERRO CARRIL DEL SUD

UNA OPORTUNIDAD

PARA VISITAR A

Mar del Plata

TREN EXCURSION

DE SEGUNDA CLASE — BOLETO ESPECIAL

$ 18.00 m/n.

Se avisa al público que el día 11 del actual (feriado), saldrá de P. Constitución, con parada en Avellaneda, Lanús y, Temperley, un tren excursión para Mar del Plata y vuelta de allí el domingo 12, formado exclusivamente de coches de segunda y coches-restaurant, observando el siguiente horario:

IDA—SABADO 11		REGRESO — DOMINGO 12	
P. Constitución . . . . . sal.	7.00	Mar del Plata Sud . . sal.	15.35
Avellaneda . . . . . „	7.07	„ „ „ Norte . . „	15.50
Lanús . . . . . „	7.14	Temperley . . . . . lleg.	21.37
Temperley . . . . . „	7.25	Lanús . . . . . „	21.48
Mar del Plata Norte . . lleg.	13.10	Avellaneda . . . . . „	21.56
„ „ „ Sud . . . . „	1325	P. Constitución . . . . . „	22.00

En la Oficina de Informes, calle Cangallo No. 568, Bs. Aires y en las estaciones P. Constitución, Avellaneda, Lanús, Temperley y La Plata, se expenderán boletos especiales de 2da. clase al precio reducido de $ 18.— m|n., ida y vuelta, válidos únicamente para viajar por este tren.

En los coches-restaurant se servirá almuerzo a la ida y cena al regreso a precios reducidos.

P. Constitución, Noviembre 3 de 1922.

LA ADMINISTRACION.

ARTE - TEATROS - CINEMATOGRAFIA

El beneficio de anoche

Puede estar satisfecha la actriz Concepción Olona de su función de gracia, realizada anoche en el Victoria.

Fué un testimonio elocuente de simpatía. Público abundante, frecuentes aplausos en la sala. En el camarino de la actriz muchas flores y efusivas felicitaciones.

En cuanto al espectáculo, resultó digno del acontecimiento. "La viuda se divierte" es una comedia de Testoni, vertida por Escobar, en que se advierte la agudeza del diálogo y la espiritualidad de las escenas.

Es una pieza que confina con la "pochade", pero realizada con suma gracia y finura.

Dió márgen ella a una feliz interpretación de parte de Concepción Olona.

Terminó el espectáculo con "La llama", un boceto de tragedia muy bién construído en que la Olona tuvo oportunidad de poner en juego todo su temperamento dramático, en contradicción con la pieza de Testoni.

Odeón

Rosario Pino revive esta noche a una de las más difundidas comedias

NUESTRAS FIGURAS DEL TEATRO NACIONAL

Manolita Villanova, dama joven de la compañía nacional Adolfo Fuentes, que en breve debutará en el teatro Liceo.

del gran Pérez Galdós, "La loca de la casa", en cuyo rol de Victoria realiza la celebrada actriz una creación insuperable.

Opereta

La compañía que actúa en el Avenida pondrá esta noche en escena la vieja opereta del maestro Suppé, "Doña Juanita", que hace años no se representa entre nosotros.

Es obra de mucho lucimiento de la tiple en el rol central, esta vez encomendado a Nill Rice, y es además pieza para suntuosa presentación.

La empresa promete un espectáculo digno de las viejas representaciones de la chispeante opereta.

Más sainetes

En el San Martín tienen en ensayo dos sainetes, con los cuales piensan poder mantener el cartel por lo que resta de la temporada. Son ellos "Caña dulce", de Luis Allais, con música del maestro Payá, y "La novia de mi hijo", de J. A. Mones Ruiz.

Reprise

En el Politeama — siguiendo la serie de reprises anunciadas — reviven hoy en vermouth y última a la humorada de Escobar "La muerte de un vivo", del viejo repertorio de Vittone y Pomar.

Marconi

Con motivo del feriado del día, habrá en el Marconi tres funciones. En la matinée y nocturna repiten "La enemiga" de Niccodemi, que está resultando otro éxito análogo a "La sombra".

En la vespertina reviven a "El crisol de las razas".

"El buen amor"

Esta nueva comedia que firma el doctor Pedro E. Pico, y que anoche conocimos en el Nacional, no deja de marcar una excelente nota en cuanto significa una reacción contra el teatro del lunfardismo y el cabaret.

El doctor Pico ha construído su pieza con vistas a un teatro de mayor enjundia, y por ello merece nuestros plácemes.

"El buen amor" es la historia del amor un tanto tardío de una pobre mujer dueña de una casa de pensión por un joven alojado allí.

Las escenas están tramadas con

80 PIANOS F.NOS ALEMANES
OPPNER, STEIMWAY SPAETHE
Garantidos 15 y 30 años
mitad de precio
Casa importadora
MEDRANO 517

naturalidad y los personajes parecen extractados a la vida real, como que el autor ha hecho la aclaración de que se ha servido de un caso auténtico.

No falta en el conjunto el consabido personaje pintoresco, a cargo del cual queda la breve parte cómica del trabajo.

Los intérpretes estuvieron todos por igual muy expresivos.

El autor fué obligado a presentarse en el palco escénico para agradecer los aplausos.

Ratti se beneficia

Se ha fijado en el Apolo para el miércoles próximo el beneficio del primer actor de aquel elenco, César Ratti.

Con tal motivo se estrenará el cuento escénico "Alí-Babá", teatralización hecha por Pelay.

Hippodrome

Con las funciones de hoy y mañana dan por terminada su actuación en el Hippodrome la compañía de circo que ha realizado allí una discreta temporada.

Viajeros

En estos días se embarcará para Europa el conocido autor D. Luis Bayon Herrera.

También partirá para el viejo mundo, en el presente mes, la actriz nacional Pierina Dealessi.

De Flores

Conforme a lo ya anunciado, esta tarde se presentará en el San Martín de Flores la compañía que actuara hasta ahora en el Liceo, y a cuyo frente figuran Silvia Parodi y Eliseo Gutiérrez.

La obra elegida para ello es la comedia "El hombre que nunca mintió", que firma el nombrado actor.

"El cabo Scamione"

Después de dos meses largos de inamovilidad feliz, reforma esta noche sus espectáculos el popular Parra, recurriendo al vodevil cuyo título es el que nos sirve de epígrafe y que es un arreglo hecho por aquél.

Se recordará que anteriormente esta pieza abtuvo en el Argentino una larga serie de representaciones.

En tanto ensayan otra pieza, también de origen francés, que se titula "Parra y su pibe", que será el próximo estreno.

Apolo

Conjuntamente con la pieza de Aquino, "Ha pasado una mujer", — que hemos aplaudido sin reservas al juzgar su estreno — reaparece en el cartel del Apolo "La llegada de Charrúa", del mismo autor.

Una exhibición

Mañana domingo, a las 16 y 30, se realizará en el Coliseo una exhibición de la película "Una vuelta al mundo en la fragata Sarmiento", hecha por el Sr. Aquiles Sartori.

Anoche en la Opera se estrenó con éxito una comedia

Dos autores noveles, los señores J. Ferlini y A. Molfatti hicieron estrenar anoche por la compañía Casaux su primer trabajo teatral, una comedia en tres actos titulada, "¿Trabajar?... ¡Nunca!", la que alcanzó una muy favorable acogida por parte del público bien numeroso que asistiera a su "premiére".

Por cierto que la incorporación de los nombrados noveles a las lides teatrales, no podía haber sido más feliz ya que su primer producción los presenta como poseedores de una habilidad técnica, un buen humor y una soltura en el juego de los diálogos, muy plausibles.

Ha servido a Ferlini y Molfatti para realizar su comedia un argumento risueño que, al haber sido explotado con esa habilidad de que hacemos mención más arriba, tenía necesariamente que resultar, como resultó, un discreto acierto de hilaridad.

Los actos primero y tercero son los que defienden francamente el carácter de comedia en la producción pues en el segundo, el más regoci-

FINALIZA EL MARCONI
Morganti, Miguel Gea, Blanca Podestá y Ballerini, que juntos han realizado la temporada de mayores éxitos artísticos y pecuniarios del año, por lo que merecen más que nadie un aplauso conquistado en buena ley.

jado de los tres, la acción de aquella se acerca sensiblemente hasta los límites de la "pochade", aunque siempre dentro de un marco de buen gusto en los recursos hilarantes, que ha de considerarse como un mérito más en la obra.

Casaux, que desde los tiempos de "El distinguido ciudadano" no tuviera oportunidad de hacer provincianos 'felices", diremos, ha compuesto en la obra que comentamos, un tipo de cordobés dicharachero y revoltoso que puede considerarse como una de sus buenas interpretaciones de personajes "criollos".

Esperanza Palomero en la andaluza Soledad, muy en su papel, y sobre todo muy "salá". Amalia Bernabé, Aurelia Murto y demás intérpretes correctos y eficaces en sus respectivos papeles.

El público que aplaudió los tres actos abundantemente requirió al final de los dos últimos, la presencia de los autores, que se presentaron.

La compañía argentina de teatro selecto

De acuerdo con el elenco que ya publicamos, el debut de esta compañía en el Liceo se realizará el 17 del corriente.

La obra elegida para ello es la alta comedia de González Castillo y Mertens "La zarza ardiendo", sobre cuyos valores se anticipan elogiosos comentarios.

Este elenco piensa realizar en sus funciones vespertinas una serie de interesantes reprises, contándose entre las primeras "El festín de los lobos" de Cayol y "La mujer de Ulises", de González Castillo.

Han ofrecido estrenos a esta compañía los conocidos autores Armando Moock, Jorge Doorton, Josué Quesada y otros.

El señor Escobar ha prometido la traducción de una pieza de Niccodemi.

Como se ve la gente está bien pertrechada y en cuanto a la orientación del elenco no puede ser más auspiciosa por lo cual se descuenta desde ya una brillante temporada veraniega.

El debut de anoche

Hizo anoche su presentación en el teatro Porteño, la compañía nacional Vargas-Fernández, la que encontró un ambiente favorable en el público que asistió a esa función de debut.

Sirvieron para que hiciera esta presentación el conjunto nombrado dos obras nuevas, que cumplieron discretamente con su misión.

Una de ellas era la revista de C. E. Ossorio y G. Wilson, titulada "Ensalada porteña", la que a pesar de no ofrecer ningún rasgo de ingenio u originalidad, ni siquiera diferenciarse de otras cincuenta revistas vistas por ahí ni en su letra ni en su música, pasó sin fastidiar demasiado.

Luego se dió a conocer la comedia de Alejandro Berrutti, "Donde menos se piensa", que obtuvo favorable acogida, tanto por sí misma, como por la interpretación correcta que de ella hiciera la gente de Vargas-Fernández.

PROGRAMA RIALTO
SUPER PRODUCCION
PARAMOUNT
presenta a
ROSCOE ARBUCKLE
"TRIPITAS"
en
LOS AMORES DE UN GORDO
con Tom Forman, Mabel Scott, Irving Cummings.
Gran producción del Far West y primera en la que el popular "Tripitas" interviene como intérprete de una comedia dramática.
HOY
CALLAO, ESMERALDA, GAUMONT
MAÑANA
CALLAO, GAUMONT, MAJESTIC, PRINCESA, REAL.
Sociedad General Cinematográfica

Cinematografía

"La falta de una madre"

La Sociedad General nos ofrecerá hoy el estreno de este film verdaderamente interesante por la profundidad de su tema, por la magistral interpretación y los diversos ambientes que se presentan en él. El principal papel ha sido desempeñado por Carolina Larkin, una de las actrices más admiradas por el público neoyorkino, quien la conoce hace tiempo por "la belleza del varieté".

Su historia desenvuelve el drama de una madre que entrega a su hijo para impedir que muera de privación y de hambre durante su tierna infancia. Más tarde la vida le enseña que el vacío que este afecto ha dejado en su corazón no puede ser llenado con ningún otro. Después de expiar una falta, que fuera en realidad un sacrificio, el bienhechor destino conduce los pasos de ambos hacia la unión definitiva.

Los diversos roles de este film que exigían aptitudes extraordinarias en sus intérpretes fueron confiados a actores de verdadero prestigio.

"La falta de una madre" se estrenará en los cines Esmeralda, Callao y Gaumont.

El cow boy

En muchas películas norteamericanas aparecen con profusión los tan conocidos "cow boys", tipos enamorados del revólver, sacándolo a relucir a cada momento, como si en tierras yanquis estuviera la vida de los hombres pendiente de nua bala y se viviera por milagro y favor de los perdonavidas.

No concuerda bien la idea de ser los Estados Unidos el país democrático por excelencia, centinela avanzado de la moderna civilización, capaz de dar lecciones de cultura a todo el mundo, con esas costumbres de vulgar matonería en los campos y aun en las ciudades, jugando con las armas de fuego con pasmosa facilidad.

"LA EPOCA"

Teatros y Variedades, véase el "Carnet del Viajero", de 1a. pagina.

SELECT. — Suipacha 482. — Hoy, a las 14 y 20.30: Carlitos. A las 16 y 21: La anciana No. 31. A las 17 y 23: La mujer tiene derecho a la vida. A las 18 y a las 22: Experiencia.

EMPIRE THEATRE—Corrientes y Maipú. — A las 18.30 y noche a las 23.20: Chauve Souris. A las 16.30 y 21.30: Los negocios son negocios. A las 17.30 y 22.20. Voluntad de un hombre. A las 18.30 y 23.20: Esmé Davis.

GRAND SPLENDID THEATRE — Santa Fe 1860. — Hoy sábado, a las 14.20: Consejos de amigos, Entre Bruto y Marco Antonio. A las 16.30 y 21: Los naipes mandan. A las 17.20 y 22: La supiente. A las 18 y a las 23: El gran triunfo argentino de polo (argentinos v. Meadow Brook). A las 18.30 y 23.20: La última estafa.

PALACE THEATRE — Corrientes 757.— Hoy sábado, noche de moda. A las 16.10 y 21: Yo soy tu mujer. A las 17.10 y 22: El gran triunfo argentino de polo. A las 18.30 y 23: La última estafa.

CAPITOL THEATRE. — Santa Fe 1843. — Flores y legumbres; Carlitos en vida de perros; Animo, valor y miedo. A las 16.30 y 21: Un hijo de Erín. A las 17.30 y 22: Ironías del amor. A las 18.30: El gran triunfo argentino de polo; Falsa evidencia.

SELECT LAVALLE—Lavalle 921.—Hoy: Clayde Cook, chófer; El alba gris; ¿Quién engaña a quién?; Las tres monedas de oro; No haga fuego.

TEATRO PRINCESA — Suipacha 460.— Hoy, en cine continuado desde las 11: La línea del corazón; No haga fuego, compadre; El día del baño; Film revista 151.

GENERAL BELGRANO — Cabildo [illegible] — Hoy: La dama de la colina roja; Dado por perdido; La farsante; Luchar hasta vencer; Carlitos en Día de pago.

PETIT SPLENDID — Libertad 976. — Hoy: No haga fuego. A las 18.30: Voluntad de un hombre.

MAJESTIC THEATRE — Corrientes 843. — Hoy: Después de la tempestad; El corral del dinero; La línea del corazón.

SELECT BUEN ORDEN — Bernardo de Irigoyen 1521. — Hoy, tarde y noche Brand, pocas palabras; Los lobos de la noche; Max Linder Jottatore; Poderes; Sección cómica.

CINE CATALUÑA — Corrientes 2048 — Hoy, tarde y noche; Un yanqui en la corte del rey Arturo; Jugándose la vida; La ciudad de los camaradas.

CINE ELITE — Cabildo 3241. — Hoy: Transformación completa; Juez y parte; Llamas de amor; Amor sin remordimiento.

STANDARD THEATRE — [illegible] — Hoy: La ancha; En pos de la venganza.

THE AMERICAN PALACE. — Córdoba y Callao. — Hoy: El romance de un actor célebre; Qué rara es la vida; La espuela rota.

CRYSTAL PALACE — Corrientes 1550.— Hoy: La mejor venganza; Los dueños de la llanura; El anzuelo; Sastre de señoras y señoras de sastres.

GAUMONT THEATRE — Rivadavia 1335. — A las 16.20 y 21: La enfermera. A las 17.20 y 23: La falta de una madre. A las 18.20 y 22: Los amores de un gordo.

IMPERIAL CINE — [illegible] — Hoy. Un mensaje de Marte, El poder invisible, Sueño de vanidad.

MIGNON PALACE — Juramento 2435.— Hoy: La marca del zorro, La novia del fuego, La dama del velo, Los milagros del amor.

CINE BOLIVAR — Bolívar número 1032 —Hoy: Esposas imprudentes, Heliotropo, Guapo a la fuerza, Campeones de pacotilla.

CINE Gral MITRE — Bmé. Mitre 1322 —Hoy: Sección cómica, Los negocios son negocios, Los dos sistemas, Voluntad de un hombre.

CINE PARK — Santa Fe 4106.—Hoy: Carlitos en vida de perro, Nómadas del Norte, La falsa aventurera, gran éxito de Delfy.

CINE JOCKEY CLUB — Córdoba 3967.— Hoy: Variado programa con estrenos.

REAL CINE — Esmeralda 429. — Hoy, tarde y noche: Variado programa con estrenos.

CINE COLON DE FLORES — Nazca 456. —Diariamente estrenos. Variado y selecto programa cinematográfico.

CINE-TEATRO SAAVEDRA — San Juan Num. 2540.— Cine familiar. Todos los días variado programa altamente moral.

EXCURSIONES

REAL DE SAN CARLOS — Hoy, el "Helios" sale a las 9 de la noche y regresa a las 7 de la mañana del domingo. Tres secciones de juego, de 1 a 5 de la tarde de 7 de la tarde a las 9 de la noche, y de 12 de la noche a las 4 de la mañana. — Mañana domingo, el "Formosa" sale a las 10 de la mañana y regresa a las 8 de la noche. El "Helios" sale a las 9 de la noche y regresa a las 7 de la mañana del lunes.

AMARO MONTE CUDINE
ES EL MEJOR APERITIVO
UNICO CONCESIONARIO
GERONIMO BONOMI é hijo
CALLE BELGRANO 2280
BUENOS AIRES

Sabemos que todo cuanto vemos en los episodios reflejados en la pantalla es una pura ficción, pero algún asomo de verdad se vislumbra, y honra poco a una nación que se dice progresista y alardea justamente de ilustrada, si emplean sus habitantes el arma homicida para resolver las cuestiones humanas.

¿Estorba un rival en amores? El cow boy saca el revólver y tiende en tierra al adversario.

¿Se disputan dos norteamericanos el título de posesión de un trozo de tierra en litigio? Las balas de un Smith o de un Colt anulan a uno de los contendientes y queda dueño del campo el vencedor.

Es sucesivo el abuso que se hace de tal procedimiento.

En multitud de películas vemos que un cow boy solo, revólver en diestra o en ambas manos a la vez, hace levantar los brazos a numerosos hombres, como si éstos fueran muñecos inofensivos.

Es ya de rigor, hasta de ritual, que el cow boy ponga la bala donde puso el ojo. Es irresistible, de un valor a toda prueba, dejando muy atrás a Cyrano de Bergerac, a los Caballeros de la Tabla Redonda, a los siete niños de Ecija y al mismo Cid Campeador.

Eso sistema de presentarse los norteamericanos como tipos de leyenda salvaje, bravucona y selvática, va pareciéndose a las mojigangas españolas, que hacen de España en el teatro, un país de bandidos, de chulos, torería y cante jondo.

Estamos hartos ya de ver cow boys, lo declaramos con entera franqueza; como nos dan náuseas las exageraciones de españolismo gitano que desfiguran por completo. No creemos ni en Su Majestad el Cow boy ni en el dios del toreo. Ambos países sufren esos males, pero nada pesan en la balanza social: son tipos aislados que afortunadamente pertenecen a las últimas capas sociales. Si algo significan, es el atraso de un pueblo, la rudeza de las costumbres del pasado y el deshonor de un país.

Volvemos a repetirlo, estamos hartos de ver cow boys con revólver. Nos parecen pieles rojas reformados.

"Homúnculus" o "El hombre artificial"

La Biografica Resurgimiento presentará en breve una película casi científica de producción alemana, que tiene por base una trama originalísima.

El argumento es de Roberto Heinart, estando el papel del protagonista a cargo del conocido actor germano Olaf Fons.

Se dice que será la novedad cinematográfica del año y que su estreno constituirá un acontecimiento. Consta la película de tres capítulos, titulados: 1.o "El hombre artificial", 2.o "La destrucción del mundo" y 3.o "Lucha de titanes".

La "Germano Film Import"

Esta alquiladora, que iniciará sus actividades con el estreno de "Marion Delorme", ha trasladado sus oficinas a la calle Lavalle, 1059.

La privada de mañana
"EL SILBATO"
Por Wm. S. Hart

En el Gaumont Theatre, a las 10 y 30, la Sociedad General exhibirá mañana en privado una nueva producción del popular actor William S. Hart.

Titúlase "El silbato", y en ella su protagonista abandona una vez más sus típicas creaciones de personajes del Oeste americano, para encarnar el papel de un obrero que se venga cruelmente de un patrono inhumano.

Comenzará la exhibición con una graciosa película cómica, del popular Tripitas, titulada "El garage".

Rex Beach se ha impuesto con "El camino de hierro"

Digna de la popularidad de Rex Beach ha resultado la película "El camino de hierro", que el conocido autor produjo para "Artistas Unidos".

A raíz de su estreno nos hemos ocupado detenidamente de esta producción como una de las buenas de conocido autor de fotodramas. Aquí ha sido presentada por la agencia de la "United Artists", que dirige mister Goodier y su éxito se reafirma con las contínuas exhibiciones que llegan a cerca de un centenar. "El camino de hierro" sigue, pues, su curso triunfal, lo que no debe llamar la atención, conociendo a Rex Beach, su autor.

Los argumentos cinematográficos

La opinión de León Poirier

Gastón Phelip, redactor de "La Cinematographie Française" refiere así su entrevista con León Poirier, uno de los más prestigiosos directores cinematográficos franceses:

"Encontré de León Poirier en el escenario del teatro Gaumont, donde se filmaba una de las escenas del "Correo de Lyon", aquella en que el infortunado Lesurque comparace ante un tribunal criminal. Y fué allí, ante los jueces, el acusado y el auditorio, que León Poirier tuvo a bien darme su opinión sobre los argumentos cinematográficos.

—A mí, comenzó, tanto me da una adaptación como un argumento original. Sin querer enumerarle una lista de mis obras cinematográficas, puedo decirle que he experimentado el mismo placer y he obtenido el mismo éxito, tanto llevando a la pantalla obras inspiradas en dramas o en novelas, como realizando argumentos originales creados por ciertos autores o por mí mismo.

Todo depende de la naturaleza de la obra. Desgraciadamente los editores deciden y se erigen en árbitros en este asunto. Si algunas veces se dignan ordenarnos la confección de una película propia o de escenario original, en cambio, tratándose de adaptaciones, van a buscar en la literatura folletinesca tal o cual obra literaria (?), "Los misterios de París", Roger la Honte", "La hija del trapero", etc., bajo el falaz pretexto de que estos novelones gozaron de gran popularidad hace veinte años. Es así como la producción cinematográfica está llena de engendros que la desconceptúan ante los ojos del público, que, a pesar de la propaganda que trata de imponerlos, termina por volverles la espalda.

Cuando una adaptación tiene éxito puede afirmarse, casi siempre, que ha sido escogida contra viento y marea por el propio director. Ejemplo: "Jocelyn". He tenido que pasar lo inenarrable para terminar este film. No solamente no se le quería comenzar, sino que se quiso detener su filmación, en el curso de la realización. Ahora, todos pretenden haber tenido fe en el éxito de la obra. Y a propósito de "Jocelyn", debo recalcar una cosa: que las mejores adaptaciones, a mi juicio, serán aquellas realizadas con obras poéticas. La poesía y especialmente la poesía lírica son, por su naturaleza, una sucesión de imágenes. Por lo tanto, es más fácil transportar al lienzo esas imágenes a las que el poeta ha dado su primera forma.

Y estrechándome la mano, Poirier agregó:

—No vaya a creer que dirigiendo "El correo de Lyon" estoy en contradicción con mis teorías. No ensayo materializar un vulgar melodrama, sino simplemente un cuadro de época, colocándolo en un marco apropiado y en su atmósfera. No he descuidado nada para obtener ese resultado. Los archivos nacionales y sobre todo la biblioteca del palacio me han provisto de una prodigiosa documentación sobre el asunto. Especialmente en esta última biblioteca he podido compulsar más de seis mil piezas relacionadas con este célebre proceso. ¿Que por qué me he documentado tanto para un solo asunto? Porque de este modo, apoyado en las constancias del proceso, podré realizar a conciencia toda la historia de la rehabilitación".

"La última estafa"

Jewel Carmen es una de las más atrayentes figuras de la escena muda y forman legión sus admiradores, quienes recuerdan gratamente su labor al lado de Douglas Fairbanks y William Farnum en anteriores producciones.

Jewel Carmen es la heroína de "La última estafa", espléndida producción del sello Metro Classics, que Max Glücksmann nos dará a conocer hoy en sus salones Grand Splendid y Palace Theatre. Interpeta Jewel Carmen a una joven delincuente, llamada "El Angel", por su extraordinaria belleza, quien en compañía de otros dos profesionales del delito se dirige a La Habana, para operar entre la colonia de extranjeros ricos que visitan esta ciudad. Entre éstos se encuentra un joven autor, quien traba amistad con "El Angel", llegando ambos a profesarse mutuo cariño. En una celada que traman contra el autor los compañeros de "El Angel", el amor de ésta es puesto a prueba, y aunque por un momento parece que ella tendrá que renunciar a la regeneración que le brinda la amistad con el autor, más tarde los acontecimientos vienen en ayuda de la joven delincuente, quien abandona su peligrosa profesión por una vida laboriosa y honesta.

Además de la citada actriz, interviene en esta película un discreto conjunto de artistas, entre el cual figuran algunos nombres de prestigio, como ser, Virginia Valli, Leslie Austen, Julia Swayne Gordon y Co. Albertson.

Match de polo

En ocasión de la llegada del triunfante equipo argentino a ésta, se estrenará hoy, en los salones Grand Splendid, Palace, Capitol y General Belgrano, la película del gran match jugado entre los argentinos y el célebre equipo norteamericano "Meadowbrook", el cual está compuesto, como es sabido, de los más afamados jugadores de polo. Este match se singulariza por ser el final del torneo internacional, con el cual el valiente equipo argentino se adjudicó el campeonato mundial de polo abierto. La película, que fué tomada exclusivamente para la empresa Max Glücksmann, registra con toda precisión, todas las fases del desarrollo del memorable encuentro, la espectacular caída de Miles, el entusiasmo de los concurrentes ante las trepidas acometidas de los bravos combatientes y del final de la jornada, ganado por los argentinos, que definieron sus posiciones con 14 goals a su favor contra 7 del adversario.

T. L.

CERVEZA PILSEN
(Marca BIECKERT)
En botellas o en chopp
Es siempre la mejor

PEBECO
Pasta dentífrica

PARA CAMBIO DE MONEDA TITULOS Y ACCIONES ES UTIL CONSULTAR A VACCARO
AV. DE MAYO 638

TALLER DE GRABADOS
SELLOS DE GOMA
DE
ALEJ. N. BARES
LAT. 3725 A.
BUENOS AIRES
686 - Bmé. MITRE - 686

TEATRO LICEO EMPRESA: GERINO Hnos.
Compañía Argentina de Teatro Selecto
Dirección; GONZALEZ CASTILLO y MERTENS
1er. actor y director de escena: ADOLFO H. FUENTES
DEBUT DEBUT
VIERNES 17 DE NOVIEMBRE
ESTRENO: de la comedia dramática en 3 actos original de José Gonzádez Castillo y Federico Mertens:
"LA ZARZA ARDIENDO"
Platea con entrada $ 1.—

EL TRIUNFO
ARADOS
"El Triunfo" - "Secretario" - "Deere"
SEMBRADORAS
"Triunfo" y "Ciclón"
Y MAQUINARIA AGRICOLA DE TODAS CLASES
Todos los implementos que ofrecemos, los que abarcan cualquier faena de campo, ya sea roturación, siembra, cultivo, cosecha y su transporte, son el resultado de más de 35 años de experiencia práctica en todas las regiones de la República, siendo conceptuados por nuestros estancieros y ganaderos como los medios más prácticos y perfectos para los propósitos a que han sido destinados.
SOLICITEN LOS CATALOGOS ILUSTRADOS
AGAR, CROSS & Co. Ltd.
Paseo Colón esq. Venezuela BUENOS AIRES — 600 - Entre Ríos - 624 ROSARIO
Sucursal Central: Artefactos Eléctricos y Artículos Sanitarios 126, Suipacha, 130 - Buenos Aires
TUCUMAN — BAHIA BLANCA — MENDOZA

APARATOS Y ARTICULOS para FOTOGRAFIA
Revelación de placas y películas
Impresión. Ampliaciones.
Laboratorios para aficionados.
Consulte nuestros precios.
Primer Instituto Optico Oculístico
LUTZ, FERRANDO y Cía.
FLORIDA 240 - BUENOS AIRES
Suc. Belgrano, Cabildo 1916. Rosario, Córdoba, Tucumán, La Plata, Mar del Plata.

CARRERAS DE CABALLOS

HIPODROMO ARGENTINO

LA REUNION DE HOY

SALEN DE PERDEDORES Pitusa y Cabarí

BROWN gana el premio "Primavera"

RESULTADOS GENERALES

El día agradable, invitaba a presenciar la reunión de esta tarde, a pesar de que el programa no era de los más interesantes, debido a que la misma carrera clásica carecía de concurrentes.

En la prueba inicial sólo se presentaron Bigornia, que hacía su reentree con el prestigio de ser invicta; Rumor, que terminaba de ser competidor de grandes clásicos; Estampilla, muy bien presentada, y Huracán.

PRIMERA CARRERA

Puesto el lote en movimiento tomó la punta Huracán, seguido de Estampilla, Bigornia y Rumor; entre los dos codos Estampilla acorta la distancia que la separa del puntero, y entrando en la recta intenta pasar por los palos, en el momento que el puntero se abriga, obligando a su jockey a levantarla y, de esa manera, perder una carrera que, sin ese contratiempo, hubiera ganado. Tercero Rumor y cuarta la favorita.

Premio Escorpión

Distancia: 1.700 metros

1 HURACAN, 48 kilos, por Papanatas y Carnelfan, del st. Don Laguna, J. Canal . . . 8894 —
2 Estampilla 47, Máximo Acista . . . 10807 —
3 Rumor 53, A. Grassi . . 9498 —
4 Bigornia 51, R. Pelletier . . . 16925 —
45624 —

No corrió: Souville.
Sport: del 1o., $ 9.80.
Ganada por 1 cabeza.
Tiempo: 1'44" 1|5.

SEGUNDA CARRERA

En las potrancas perdedoras se produjeron varias deserciones, resultando favorita Pitusa, una hija de Diamond Jubilee y Primera Tiple, que venía precedida de gran prestigio por sus excelentes ejercicios. Merecían, también, atención, Friponnette y Equis.

Levantadas las cintas se vió en la punta Pitusa, pero a los 200 metros pasó Liebre; tercera Equis y cuarta Piola. La carrera no tuvo mayores variaciones hasta entrar en la recta, donde la favorita pasó a la punta, para ganar luego con suma facilidad. Tercera fué Friponnette y cuarta Equis.

Premio Entrevero

Distancia: 1.600 metros

1 PITUSA 55, D. Jubilee y P. Tiple, del stud La Indiana, R. Pelletier . . 30840 7024
2 Liebre 55, J. di Tomasi . . 12358 5338
3 Friponnette 55, M. Lema . . 7088 3048
4 Equis 55, R. Carabajal . . 7415 2581
0 Piola 55, I. Leguisamo . . 3817 1954
61518 19945

No corrieron: Es Monona, Talega, Patriote, Ragazza, Glicenia y La Tercera.
Sport: de la 1a., $ 3.60 y 2.80; de la 2a., 3.05.
Ganada por 2 y 1|2 cuerpos.
Tiempo: 1'39" 3|5.

TERCERA CARRERA

Entre los potrillos perdedores no había competidores de mayores méritos, pero sí algunos preferidos que, como Panduriño, que terminaba de entrar segundo. Cabarí, Zonzo Grande y la pareja merecían gran confianza a sus respectivas caballerizas.

Dada la señal de partida, tomó la punta Cabarí, para no abandonarla hasta transponer el disco. Lo seguía Zonzo Grande, Panduriño y Ñandipá. Al final atropellaron el hijo de Larrea, Favorito y Bulnes, para entrar en esa forma detrás de Cabarí.

Premio Remanso

Distancia: 1.100 metros

1 CABARI 55 k., por Essling y Nail, del stud Jorge A., A. Quinteros . . . 14829 7310
2 Ñandipá 55, Arnaldo Grassi . . . 7375 4605
3 Favorito 55 E. Ruiz . 3082 1913
4 Bulnes 55, R. Peña . 1472 1042
0 Bocanegra 55 R. Pelletier . . . con Ñandipá
0 Juego Limpio 55, S. Ruiz . . . 5704 3267
0 Panduriño 55, E. Orduna . . . 18921 8912
0 Utamaro 55, I. Leguisamo . . . 2825 1713
0 Gorgorito 55, T. N. Fernández . . . 8261 4346
0 Z. Grande 55, Máximo Acosta . . . 8461 5290
0 My Good Friend, 55, S. U. Morales . 422 446
71350 388858

No corrieron: Mehemet Alí, Byng Boy y Ouro Preto.
Sport: del 1o., $ 8.65 y 3.90; del 2o., 5.05; del 3o., 9.35.
Ganada por 1 cuerpo.
Tiempo: 1'7" 3|5.

CUARTA CARRERA

Buen número de competidores reunió la cuarta prueba del programa. Juglar merecía ilimitada fe a su entraineur; Onlymine, muy lindo; Olfato, especialmente tenido en cuenta por su reciente carrera; Espartizal, que corre mucho; Best Fleyr, etcétera. Era una prueba complicada y que se resolvió por el triunfo de Miseltoe.

Dada la señal de partida, tomó la punta Onlymine, seguido de Olfato, Petit Cheri y Miseltoe.

En la recta pasó a la punta Miseltoe, para ganar con facilidad; segundo fué Palmerstown; tercero, Best Flyer y cuarto Onlymine.

Premio Bombazo

Distancia: 1.500 metros

1 MISELTOE 57 k., por Craganour y Mistela, del stud Shorthorn, S. Ruiz 7185 4131
2 Palmerstown 54, M. Altamiranda . . . 3770 2549
3 Best Flyer 52, R. Pelletier . . . 7311 4337
4 Onlymine 57, Emilio Ruiz 5700 3117
0 Juglar 57, R. Carabajal . . . 13760 7208
0 Espartizal 57, P. Ferrari . . . 5126 3139
0 Guindo 57, Oliva . 1164 822
0 Juicioso 57, D. Torterolo . . . 7738 4682
0 Olfato 57, F. Arcuri . . . 10275 6486
0 Petit Cheri 57, M. Lema . . . 2078 1386
0 Salerno 54, A. Luzi 548 496
0 Dimancheuse 52, A. S. Torres . . . 224 232
64879 38582

No corrieron: Palomita y Sans Culote.
Sport: del 1o., $ 16.25 y 5.80; del 2o., 8.20; del 3o., 5.65.
Ganada por 1 y 1|4 cuerpo.
Tiempo: 1'33".

QUINTA CARRERA

En el clásico había el interés de presenciar un nuevo encuentro entre Mascalzone y Brown, con el agregado que Brincador y Narval daban mayor realce a la prueba.

Largados en carrera tomó la punta Brown, seguido de Brincador, Narval y Mascalzone, llegando en ese orden a la raya.

El hijo de Saint Wolf ganó con suma facilidad; Narval y Mascalzone llegaron distanciados.

PREMIO PRIMAVERA

Distancia 2000 metros

1 BROWN, 57 kilos, por Saint Wolf y La Gatita, del stud Naciano M., E. Ruiz . 29606 —
2 Brincador 57, M. Acosta . . . 12448 —
3 Narval 57, R. V. Lanatti . . . 21977 —
4 Mascalzone 57, D. Torterolo . . . 14796 —
78527 —

No corrieron: Luis XV y Dragador.
Dividendo: del 1o., $ 4.75.
Ganada por 2 1|2 cuerpos.
Tiempo: 2'4" 3|5.

SEXTA CARRERA

Sin interés alguno se vió la prueba destinada a los productos ganadores, reducida en competidores, y éstos de escasas calidades.

Tomó la punta Malcontent seguido de Sangre Fuerte, Onta y Don Padilla; en la recta pasó a la punta Don Padilla para ganar por varios cuerpos; segundo fué Sangre Fuerte, tercero Ontal y Cuarto Malcontent.

PREMIO Gral. BRUSILOFF

Distancia 1600 metros

1 DON PADILLA 55 kilos, por Pipiolo y Mabel, del stud El Apronte, J. di Tomassi . . . 39461 —
2 Sangre Fuerte 55 kilos, E. Ruiz . . . 19203 —
3 Ontal 55 kilos, F. Arcuri . . . 18222 —
4 Malcontent 55 kilos, M. Acosta . . . 15070 —
91956 —

No corrieron: Clarinete y Doña Cucha.
Dividendo: de Don Padilla, 4.20 $
Ganada por varios cuerpos.
Tiempo: 1'38".

BANCO DE LA NACION ARGENTINA — Fundado en el año 1891.

Casa Central, Buenos Aires: Plaza de Mayo
Capital . . . . $ m|n. 150.038.942.14
Fondo de reserva $ o|s. 24.252.541.67

210 sucursales en toda la República

Agencias en la Capital — Belgrano: Cabildo 1900, esquina Sucre. — Boca del Riachuelo: Almirante Brown 1101, esq. Brandsen. — Flores: Rivadavia 7000, esq. Pedernera. — Mataderos: Tellier 2422. — General Urquiza: Bauness esq. Culien. — No. 1, Montes de Oca 1699, esq. California num. 1101 — No. 2, Entre Ríos 1201, esquina San Juan 1820. — No. 3, Corrientes 3399, esq. Gallo 401. — No. 4, Bernardo de Irigoyen 1000, esq. Carlos Calvo. — No. 5 Rivadavia 2305. — No. 6, Santa Fe 2209, esq. Azcuénaga. — No. 7, Caseros 2965 (Parque Patricios). — No. 8, Triunvirato 736. — No. 9, Santa Fe 4535. — No. 10, Independencia 3636. — No. 11, Aduana de la Capital. — No. 12, Callao 33. — Oficina de Depósitos Judiciales: En el Palacio de Justicia.

TASA DE INTERES
(Moneda legal solamente)

Abona	Anual
Por depósitos en Cuenta Corriente	Sin interés
Por depósitos a Plazo Fijo con o sin libreta, a 3 meses	3 %
Por depósitos a Plazo Fijo con o sin libreta, a 6 meses	4 %
Por depósitos a Plazo Fijo con o sin libreta, por plazo mayor	Convencional
Por depósitos en Caja de Ahorros después de 60 días, hasta $ 20.000	4 %
Cobra	**Anual**
Por adelantos en Cuentas Corrientes	7 %
Por descuentos de pagarés directos	6 ½ %
Por descuentos de pagarés con endoso y redescuento	Convencional

El Banco de la Nación Argentina vende Letras de Cambio sobre todos los países del mundo. Administra por cuenta de terceros, propiedades urbanas y rurales ubicadas en cualquier punto de la República.

Ley orgánica del Banco de la Nación Argentina

Artículo 10: La Nación responde directamente de los depósitos y operaciones que ... — Buenos Aires, septiembre 10 de 1922. — Los Gerentes.

BANCO DE ITALIA Y RIO DE LA PLATA — Unico corresponsal en la República del Tesoro Italiano, del Banco di Nápoli y agente financiero del gobierno de la provincia de Entre Ríos, según leyes números 2718 y 26 de enero de 1908.

SUCURSALES

En la Capital: No. 1, calle Corrientes esquina Pueyrredón; No. 2, Avenida Montes de Oca 2009; No. 3, Leandro N. Alem 1268; No. 4, calle Moreno 2300.

CASA MATRIZ: ... 448 B. Mitre

SUCURSALES

EN EL INTERIOR. — En la provincia de Santa Fe: Rosario, Rafaela y Rufino.
En la provincia de Buenos Aires: La Plata, Bahía Blanca y Ensenada.
En la provincia de Entre Ríos: Paraná, Concordia, Gualeguaychú, Gualeguay, Uruguay, Victoria, La Paz, Nogoyá y Villaguay.
En la provincia de Córdoba: Villa María y San Francisco.
Resistencia (Chaco); Trenel (Pampa Central).

Agencia
Ingeniero White (Bahía Blanca).

CAPITAL Y RESERVAS:
$ 11.200.000 oro sellado

SE ABONA
En Caja de Ahorros, hasta $ 20.000 . . . 5 o|o
En Cuenta corriente . . . 1 o|o
A Plazo Fijo . . . Convencional

El Banco expide cartas de crédito, vende giros y transferencias por cable sobre todas las ciudades de Italia, Inglaterra, Francia, Norte América, etc. y órdenes postales sobre todos los pueblos de Italia.
El Banco trata en general toda las operaciones bancarias.

SEPTIMA CARRERA

PREMIO PECARI

Distancia 1600 metros

fdp?e.16;n-J 52341
1 ALBENIZ, 57 kilos, por Escamillo y Arlesiana, del stud Amistad, E. Orduna 40748 —
2 Paso Doble 57, M. Lema . . . 9320 —
3 Jacobín 45, J. Canal . . . 19479 —
4 Malquerida 43 kilos, M. Acosta . . . 14224 —
83671 —

Sport del primero: 3.70.
Tiempo: 1'38".
Ganada por 1|2 cabeza.
No corrió: Pacú.

Hipódromo de La Plata

Primera carrera, 1300 mts.
1 BRUMOSA, E. Canessa . . . 8.30 3.—
2 Amapola . . . 3.10
3 Tala . . . 3.20

Segunda carrera, 1.600 mts.
1 JULIE, C. Claverie 3.— —

Tercera carrera, 1.500 mts.
1 CALCADOR, M. F. Ibarra . . . 2.40 —

Cuarta carrera, 1.200 mts.
1 PLUNGER, A. Crosa . . . 23.— 5.40
2 Gay Bay . . . 4.30
3 Obús . . . 4.80

Quinta carrera, 1.500 mts.
1 SPECULA, P. Alvarez . . . 16.60 8.70
2 Claudinette . . . 8.30

Hipódromo de Temperley

Primera carrera, 1200 metros
1 SINCHI ROCA, M. Ojeda . . . 4.60 3.45
2 Jill . . . — 4.05
Ganada por 1|2 pescuezo.
Tiempo: 1'15".

Segunda carrera, 1300 metros
1 DIAMOND RED, F. Pérez . . . 3.95 2.85
2 Maya . . . — 6.95
3 Castelar . . . — 6.90
Ganada por 2 cuerpos.
Tiempo: 1'21" 1|5.

Tercera carrera, 1000 metros
1 OFRENDA, D. Guadía . . . 10.70 3.05
2 Narambá . . . — 2.65
3 Atrenta . . . — 5.75
Ganada por 1 3|4 cuerpos.
Tiempo: 1'2" 3|5.

Cuarta carrera, 1100 metros
1 CARAHIGUAZU, S. Acosta . . . 21.70 6.10
2 Niña Bien . . . — 4.05
3 Marietta . . . — 12.35
4 Nipón . . . — 4.45
Ganada por 1 cuerpo.
Tiempo: 1'7" 3|5.

Quinta carrera, 1800 metros
1 ARDAGH, S. Pintado . . . 3.05 2.85
2 S.sa . . . — 5.15
Ganada por 1 1|2 cuerpo.
Tiempo: 1'21".

Sexta carrera, 1800 metros
1 BASILISCO, S. Pintado . . . 3.50 4.—
2 Tesonero . . . — 5.70
3 Romanoff . . . — 4.30
Ganada por 1|2 cuerpo.
Tiempo: 1'53" 3|5.

Inscripciones

Para la reunión del domingo 19 del corriente, se han hecho las siguientes:

Premio Botafogo, 1.500 metros: Juglar, Paddy, Espartizal, Charmant, Mandasaya, Petit Cheri, Telilla, Sansonetto, Radamanto, Guindo, Onlymine, Juicioso, Barricada, Arrozín y Best Flyer.

Premio Omega, 1.100 metros: Talega, Gentrie Annie, Doña Berenguela, Susanita, Tres Belle, La Conquette, La Salvadora, Telesfora, Nueva Flor, Coquetona, Patriote, Es Monona, Progne, La Tercera.

Premio Tiny, 1.500 metros: Proel, Mito, Bandolero, Petit Gris, Royal Heart, Zonzo Grande, Cintarazo, Negrocullen, Radiobo, Mehemet Alí, Suvoreff, Infierno, Pehuajó, Dragador, Felino, Juego Limpio, Panduriño, Chascarrillo, Ñandipá y Entrevero XII.

Premio Buen Ojo, 1.600 metros: Pérfido, Mehemet Alí, Narval, Callejero, Don Padilla, Malcontent y Sideral.

Premio Comparación, 2.300 metros: Palo Santo, Rico, Raffetto, Gin Fizz, Albéniz, Bigornia y Narval.

Premio C. Tomkinson, 1.600 metros: Isla, Pipper Bud, Incaguasa, Ratisbonne, Laya, Jalousie, Danteca, La Dicha.

Premio Pulgarín, 1.600 metros: Paso Doble, Paddy, Palo Santo, Malquerida, Winged, Tesón, Ciervo, Sylves, Colastiné, Sideral, Esdepaja y Don't.

Premio Rosy Queen, 2.200 metros: Point du Jour, Palo Santo, Souville, Rumor, Lemún, Raffetto, Ceci, Tartarín, Huracán, Le Rappel y Esdepaja.

Hipódromo San Martín

LA REUNION DE HOY

PREMIO RODIL

Primera carrera — 1000 metros

1 **LA GALLARETA** 51 kilos, G. Quinteros . . . 990 62
2 Parra 55, P. Lencetti . . . 1541 833
3 Kintaró 46 kilos, A. Lallana (aprendiz) . . . 737 640
4 Mascarón 49, J. M. Peña . 2794 1376
0 Caramurú 53, F. Carrione (aprendiz) . . . 529 487
0 Triplicatte 40, M. Cardinale (aprendiz) . . . 564 368
0 Marabú 49 ks., F. Oubiña (aprendiz) . . . 131 120
0 Spice 45, E. Acevedo (ap.) 58 65
7664 4580

No corrieron: Ojo, Litógrafo.
Dividendos: del 1o., 13.95 $ a ganador y 5.05 a placé; del 2o., 3.15; del 3o., 4.05.
Ganada por 1|4 cuerpo.
Tiempo: 1'.

PREMIO MAIMIE

Segunda carrera — 1500 metros

1 **DANZARINA** 45 kilos, A. Morales (aprendiz) . . . 824 729
2 Maubege 49, J. M. Peña . 381 300
3 Gracelles 46 ks., A. Lallana (aprendiz) . . . 1350 838
4 Asililla 47 ks., J. Martínez (aprendiz) . . . 814 588
0 La Nieves 52 ks., E. Lema (aprendiz) . . . 3152 1535
0 Zarzuela 40 ks., M. Reparaz (aprendiz) . . . 1904 786
0 Osa Mayor 47, R. Argiro . 360 350
0 Amena 46 ks., D. Cancelaro (aprendiz) . . . 106 117
9396 5443

No corrieron: Gárgola, Manguera, Pelegrina, Morismona, Fagina, Puchú, Michette.
Dividendos: del 1o., 20.50 $ a ganador y 4.75 a placé; del 2o., 8.75; del 3o., 4.40.
Ganada por 1 cuerpo.
Tiempo: 1'33" 4|5.

PREMIO CHILI II

Tercera carrera — 1000 metros
(1er. turno)

1 **PEONIA** 51 kilos, M. Reparaz (aprendiz) . . . 2983 1312
2 Batelera 54, N. Olmos . . 857 586
3 Louis d'Or 49, A. Lallana (aprendiz) . . . 1080 513
4 Achira III 51 k., E. Schuch (aprendiz) . . . 113 115
0 Old Chujo 56, R. Sánchez . 1105 615
0 Malvón 56, J. Avila . . . 400 352
0 Bendición 54, E. Cabrera . 1691 1021
0 Friandise 51 k., J. Martínez (aprendiz) . . . 441 381
0 Mihaha 49 ks., A. Melani (aprendiz) . . . 104 97
8864 5637

No corrieron: Plumazo, Rigolboche y Saboyana.
Dividendos: del 1o., 5.35 $ a ganador y 3.05 a placé; del 2o., 4.35; del 3o., 4.55.
Ganada por 1 cuerpo.
Tiempo: 1' .3|5.

(2o. turno)

1 **LITTLE GIRL** 51 kilos, A. Rossi . . . 880 570
2 Brasero 53, R. Licieri . . 2974 1269
3 La Trilla 51 k., C. Ferrari (aprendiz) . . . 298 173
4 Dondevas 51 ks., F. Oubiña (aprendiz) . . . 302 231
0 Sin Doblez 53, A. Cabrera 151 113
0 Gabier 56, S. Quintero . 906 800
0 Alarcón 52, S. Badaracco . 1236 756
0 Rey de Flandes 50, S. Irene (aprendiz) . . . 921 625
0 Estrella Real 50, M. A. Alvarez . . . 2172 1312
9062 5851

Dividendos: del 1o., 2015 $ a ganador y 5.80 a ganador y 3.70 a placé; del 3o., 14.40.
Ganada por 1 1|4 cuerpo.
Tiempo: 1' 3|5.

PREMIO GADITANO

Cuarta carrera — 1300 metros

1 **TOLEDANO** 49 kilos, A. Lallana (aprendiz) . . . 4249 1394
2 Peregrino 48, R. Argiro . 3355 1150
3 Sangre Noble 51, E. Cabrera . . . 654 348
4 [illegible] 43 ks., O. Morales (aprendiz) . . . 355 260
0 Negocio 51, C. Ferrari . 765 379
9435 3511

No corrieron: Cayó Piedra, Fragancia, Esmeralda, First Bud, Figura, Hernán Cortés, Beligerante, Globo, Baturra.
Dividendos: del 1o., 4 $ a ganador y 2.45 a placé; del 2o., 2.55.
Ganada por 2 cuerpos.
Tiempo: 1'20".

PREMIO LANGRAN

Quinta carrera — 1400 metros

1 **CAYO PIEDRA** 53 kilos, E. Cabrera . . . 1776 913
2 Fanático II 56, J. Pérez . 516 369
3 Modée 53 ks., T. Oubiña (aprendiz) . . . 130 110
4 Fighter 53, R. Sánchez . 1250 975
0 Grand Couronné 53, T. Romero . . . 5105 1934
0 Marcos 50, E. Lema (ap.) 213 164
0 Pavasito 50, O. Morales . 933 706
0 Langran 53, P. Lincetti . 275 211
0 El Barón 50, J. Arlandini 2043 1030
0 Espinoso 53, D. Camarieri 342 189
12595 6663

No corrieron: Roble, Pata III, Lolita III, La Pace, Gracelles, Bruleur.
Dividendos: del 1o., 12.45 $ a ganador y 5.20 a placé; del 2o., 10.20; del 3o., 23.65.
Ganada por 1 1|2 cuerpos.
Tiempo: 1'27" 1|5.

NOTA — Se le impuso un mes de suspensión al jockey F. Romero, por no exigir al caballo Grand Couronné en el transcurso de la 5a. carrera.

PREMIO ALGERIE

Sexta carrera — 2000 metros

1 NEROÑ 54 kilos, A. Torres 3073 1099
2 Chimborazo 46, A. Lallana 873 514
3 Poolvis 48, M. Reparaz . 2230 982
4 Mostrador 48, M. Olmos . 907 547
0 General Pershing 50 k., S. Grense . . . 337 167
0 Danza 50, J. Arlandini . 2602 1352
0 Mister Dick 50, F. García 350 250
0 Last Stroke 43, O. Morales 180 132
0 Barriseo 44, M. A. Vázquez 219 211
11095 5535

No corrieron: Intruso, Aguilucho, Jornalero, Fil d'Acier, Oberdan.
Dividendos: del 1o., 3.45 $ a ganador y 3.45 a placé; del 2o., 5.10; del 3o., pesos 3.65.
Ganada por 1 cuerpo.
Tiempo: 2'6" 1|5.

LA REUNION DE MAÑANA

Comentarios y pronósticos

PERFORMANCES DE LOS COMPETIDORES DE LA REUNION DE MAÑANA EN PALERMO

PRIMERA CARRERA

Distancia 1300 metros

SOUVILLE. — Con 53 kilos fué tercero de Gin Fizz 53, segundo Estampilla 54, en 1'4" los 1700 metros, y luego con 56 fué segundo de Montaraz 53, en 1'45" 3|5 la misma distancia.
No corre.

OVIDIO. — Con 54 kilos fué cuarto de Gin Fizz 53, Estampilla 54 y Souville 53, en 1'45" los 1700 metros, y luego con 57 fué tercero de Musulmán 58, segunda Telilla 48, en 1'52" 2|5 los 1800 metros.
Puede ganar.

CONDENA. — Ganó con 57 kilos, siendo segunda Best Flyer 54, tercera y última Palomita 57, en 1'33" 2|5 los 1500 metros, y luego ganó con 57, segundo Olfato 52, tercero Montaraz 60, en 1'37" 2|5 los 1600 metros.
Con Saavedra marcó 48".

MONTARAZ. — Ganó con 53 kilos, segundo Souville 56, tercero Paddy 56, en 1'45" 3|5 los 1700 metros, y luego con 60 fué tercero de Condena 57, segundo Olfato 52, en 1'37" 2|5 los 1600 metros.
Con Torterolo y a la par de Sylves marcó 41" 1|5.

ARROZIN. — Con 47 kilos fué cuarto de Pomar 50, Point du Jour 51 y Aeron 56, en 1'40" 3|5 los 1600 metros, y luego con 51 fué no placé de Musulmán 58, en 1'52" 2|5 los 1800 metros.
No corre.

FILLE DU PAYS. — Ganó con 57 kilos, segunda Lúcida 52, tercera Serenísima 54, en 1'44" 1|5 los 1700 metros, y luego con 55 fué tercera de Oriflamme 58, segunda Serenísima 49, en 1'54" los 1800 metros.
Anda regular.

SERENISIMA. — Fué segunda con 41 kilos de Isla 51, en 1'34" 1|5 los 1500 metros, y luego con 55 fué no placé de Condena 52, en 1'32" 4|5 los 1500 metros.
Puede correr bien.

GUINDO. — No placé con 55 kilos de Gin Fizz 56, en 1'37" 2|5 los 1600 metros, y luego con 52 fué no placé de Condena 57, en 1'37" 2|5 la misma distancia.
Anda regular.

BEST FLYER. — Con 54 kilos fué segunda de Condena 57, en 1'33" 2|5 los 1500 metros, y luego con 47 fué cuarto de Condena 57, Olfato 52 y Montaraz 60, en 1'37" 2|5 los 1600 metros.
No corre.

SEGUNDA CARRERA

Distancia 1500 metros

PROCLAMA. — Es debutante.
Puede ganar.

FRIPONNETTE. — Es debutante.
Es dudosa.

GLICENIA. — Corrió una vez siendo segunda de Pipper Bud, en 1'32" 3|5 los 1500 metros.
Es la favorita.

TALEGA. — Es debutante.
Anda regular.

TACNA. — Corrió una vez siendo no placé de Lili, en 1'30" 3|5 los 1600 metros.
Anda muy bien.

RAGAZZA. — Debutó siendo no placé de Happy Fanny, en 1'16" los 1200 metros, y luego fué no placé de Pipper Bud, en 1'32" 3|5 los 1500 metros.
No corre.

LA TERCERA. — Debutó siendo cuarta de Grace Darling, Salinera y Nitrería, en 1' 3|5 los 1000 metros, y luego fué no placé de Coronadora, en 59" 1|5 la misma distancia.
No corre.

AVENIDA. — Debutó siendo no placé de Desdeñosa, en 59" 2|5 los 1000 metros, y luego fué no placé de Dantesca, en 1'17" 2|5 los 1200 metros.
No corre.

HABLADORA. — No placé de Last Love, en 1'31" 3|5 los 1500 metros, y luego fué cuarta de Pipper Bud, Glicenia y Pafriote, en 1'32" 3|5 la misma distancia.
Puede andar cerca.

VENGADORA. — Fué no placé de Lili, en 1'39" 2|5 los 1600 metros, y luego fué no placé de Alurita, en 1'42" la misma distancia.
Es difícil.

LIEBRE. — Corrió una vez siendo no placé de Rosa Roja, en 54" 4|5 los 900 metros.
Anda regular.

NORMANDA II. — Es debutante.
Puede correr bien.

TERCERA CARRERA

Distancia 1600 metros

PANDURIÑO. — Debutó siendo no placé de Don Padilla, en 1'31" 2|5 los 1500 metros, y luego fué segundo de Sangre Fuerte, en 1'33" 4|5 los 1500 metros.
No corre.

FELINO. — Debutó siendo no placé de Mascalzone, en 1'40" 1|5 los 1600 metros, y luego fué cuarto de Malcontent, Dragador y Carrizal, en 1'6" los 1100 metros.
Anda bien.

MEHEMET ALI. — Es debutante.
Es el favorito.

BYNG BOY. — Fué tercero de Sangre Fuerte, segundo Panduriño, en 1'32" 4|5 los 1500 metros, y luego fué cuarto de Callejero, Nutriador y Ñandipá, en 1'43" los 1700 metros.
No corre.

INFIERNO. — Fué tercero de Teniente Candelaria, siendo segundo Sangre Fuerte, en 1'32" 3|5 los 1500 metros, y luego fué no placé de Callejero, en 1'45" los 1700 metros.
Correrá bien.

ENTREVERO XII. — No placé de Teniente Candelaria, en 1'32" 3|5 los 1500 metros, y luego, en el clásico Saturnino J. Unzué, fué tercero de Mascalzone, siendo segundo Brown, en 2'7" 2|5 los 2000 metros.
Andará cerca.

PROEL. — No placé de Mascalzone, en 1'40" 1|5 los 1600 metros, y luego fué no placé de Teniente Candelaria, en 1'32" 3|5 los 1500 metros.
Es difícil.

DRAGADOR. — Fué segundo de Malcontent, en 1'6" los 1100 metros, y luego fué no placé de Callejero, en 1'45" los 1700 metros.
No corre.

FAVORITO. — Fué no placé de Clarinete, en 1'33" 3|5 los 1500 metros, y luego fué no placé de Mascalzone, en 1'40" 1|5 los 1600 metros.
No corre.

SUVOROF. — Corrió una vez, siendo no placé de Sangre Fuerte, en 1'33" 4|5 los 1500 metros.
No corre.

NOGALITO. — Es debutante.
Anda regular.

RADIOBO. — No placé de Narval, en 1'36" los 1500 metros, y luego fué no placé de Callejero, en 1'45" los 1700 metros.
Es difícil.

PUCARA. — Corrió una vez siendo no placé de Sangre Fuerte, en 1'33" 4|5 los 1500 metros.
Anda regular.

8ª CARRERA

PREMIO MATACH

Distancia 2200 metros

1 Tartarín 54 k. J. Canal (ap.)
2 Hipérbole 50, no corrió.
3 Lemún 50, D. Torterolo.
4 Cíclope 50, E. Orduna (ap.)
5 Atención 50, R. Peña (ap.)
6 Musulmán 49, R. Pelletier.
7 Poderosa 48, E. Ruiz.
8 P. du Jour 47, I. Leguisamo.
9 Souville 46, M. Acosta.
10 Fille du Pays 40, no corrió.

Iº	6
IIº	9
IIIº	1
IVº	8

DIVIDENDOS

1º a gand. 17.55 a plac. 4.35
2º 2.90 3º 3.65

Competidores y montas

PREMIO MAMITA II
1800 metros

Primera carrera		A las 14
Souville	4|56	No corre.
Ovidio	4|54	M. Acosta.
Condena	4|53	E. Saavedra.
Montaraz	4|53	D. Torterolo.
Arrozín	4|53	R. Peña.
Fille du Pays	4|51	No corre.
Serenísima	4|50	E. Orduna.
Guindo	3|49	C. Fenucci.
Best Fleyr	4|47	No corre.

PREMIO OMEGA
1500 metros

Segunda carrera		A las 14.30
Proclama	3|55	R. A. Cara.
Friponnette	3|55	No corre.
Glicenia	3|55	M. Loma.
Talega	3|55	P. Ferrari.
Tacna	3|55	D. Torterolo
Ragazza	3|55	No corre.
La Tercera	3|55	No corre.
Avenida	3|55	No corre.
Habladora	3|55	G. Adouin.
Vengadora	3|55	M. Coronel.
Liebre	3|55	J. Di Tomass
Normanda II	3|55	X. X.

PREMIO FANFARRONA
1600 metros

Tercera carrera		A las 15
Panduriño	3|55	E. Orduna
Felino	3|55	D. Torterolo
Mehemet Alí	3|55	I. Leguisamo
Byng Boy	3|55	No corre.
Infierno	3|55	M. Lema.
Entrevero XII	3|55	R. V. Lanatti
Proel	3|55	M. Acosta
Dragador	3|55	M. Coronel
Favorit	3|55	E. Ruiz
Suvorof	3|55	No corre
Nogalino	3|55	G. Ardouin
Radiobo	3|55	E. Saavedra
Pucará	3|55	A. Grassi.
Bandolero	3|55	P. Ferrari
Lucky Boy	3|55	S. U. Morales
Diplomático	3|55	P. J. Randr.

PREMIO DEMOCRACIA
1100 metros

Cuarta carrera		A las 15.30
Yesquero	5|62	P. Ferrari.
Langostín	5|53	M. Acosta
Pacú	4|51	J. R. Cabrer
Cantador	4|48	I. Leguisaom
Llanero	3|46	J. Canal
Jalousie	3|44	E. Quijano
Radamanto	4|43	T. Sánchez

PREMIO CHILE
2300 metros

Quinta carrera		A las 16
Lady Jubilee	4|58	M. Acosta
Pilmayquén	3|50	I. Leguisamo
Rosy Queen	4|58	No corre.
Estampilla	4|58	No corre.
Bright Eyes	3|50	D. Torterolo

PREMIO SALTA
2000 metros

Sexta carrera		A las 16.30
Hijo Mío	4|59	F. Arcuri
Raffetto	4|53	X. X.
Alpes	4|56	M. Lema
Huracán	5|53	R. V. Lanatti
Estampilla	4|51	No corre.
Souville	4|50	No corre
Gin Fizz	4|50	E. Ruiz.

PREMIO LYE
1600 metros

Séptima carrera		A las 17
Esdepaja	6|56	J. Di Tom.
Paso Doble	4|56	M. Lema (d.)
Albéniz	3|52	E. Orduna
Sylves	3|46	J. Canal
Jalousie	3|44	No corre
Sideral	3|44	X. X.
En Marcha	3|43	M. Acosta
Malquerida	4|42	No corre

PREMIO GARROTIN
2000 metros

Octava carrera		A las 17.30
Surí	6|64	J. Di Tom.
Royal Admiral	6|58	No corre
Hermann Goos	5|54	I. Leguisamo
Raffetto	4|54	No corre
Tartarín	4|53	J. Canal.
Ceci	5|48	X. X.
Poderosa	4|47	No corre.
Point du Jour	4|46	X. X.

Pronosticos de la prensa para la reunión de mañana en Palermo

	1a. carrera	2a. carrera	3a. carrera	4a. carrera	5a. carrera	6a. carrera	7a. carrera	8a. carrera	MES DE NOVIEMBRE Gan.	Plac.	N. c.	Gan.	Plac.	N. c.
LA EPOCA	Montaraz	Glicenia	M. Alí	Llanero	Pilmayquén	Gin Fizz	Sylves	Surí	139	84	44	7	3	0
Italia del Popolo	Condena	St. La Comed	Mehemet Alí	Langostín	Pilmayquén	Sylves	Surí	St. Felicidad	132	75	40	3	5	0
La Gaceta de España	Montaraz	Glicenia	M. Alí	Cantador	Pilmayquén	St. Felicidad	Sylves	Surí	124	83	61	5	4	0
El Diario	Montaraz	Tacna	M. Alí	Radamanto	Pilmayquén	Stud Condal	Sideral	Surí	123	82	50	3	4	1
Tit Bits	Montaraz	Tacna	M. Alí	Langostín	Pilmayquén	Stud Condal	Sylves	Surí	122	78	50	3	5	1
La Tarde de La Plata	Montaraz	Tacna	M. Alí	Langostín	Pilmayquén	Gin Fizz	Sylves	Surí	121	78	45	4	6	0
Diario Español	Condena	Glicenia	M. Alí	Cantador	Pilmayquén	Gin Fizz	Sideral	Surí	120	83	59	6	1	1
Azzaman	Montaraz	Tacna	M. Alí	Langostín	Pilmayquén	Gin Fizz	Sideral	Surí	116	75	49	4	3	1
La Unión	Condena	Glicenia	M. Alí	Llanero	Pilmayquén	Gin Fizz	Sylves	Surí	115	75	60	6	4	1
Sport (La Plata)	Condena	Glicenia	M. Alí	Llanero	Pilmayquén	Gin Fizz	Sylves	Surí	113	77	60	6	4	1
El Tiempo (Córdoba)	Condena	Glicenia	M. Alí	Llanero	Pilmayquén	Gin Fizz	Sylves	Surí	111	75	60	6	4	1
Il Roma	Condena	St. La Comed	St. Iceache	Cantador	Pilmayquén	St. Felicidad	Esdepaja	Surí	109	73	50	6	2	0
La Voz Argentina	Montaraz	Glicenia	St. Iceache	Cantador	Pilmayquén	Gin Fizz	Sideral	Raffetto	108	78	69	7	3	0
Le Courrier de La Plat	Montaraz	Proclama	Felino	Langostín	Pilmayquén	Gin Fizz	Sideral	Surí	104	84	60	3	4	2
Revista Sportiva	Condena	Glicenia	M. Alí	Llanero	Pilmayquén	St. Condal	Sylves	Surí	103	93	65	4	2	0
País Libre	Montaraz	Glicenia	M. Alí	Langostín	Pilmayquén	Gin Fizz	Sylves	Souville	103	71	76	7	0	1
El Heraldo (Belgrano)	Condena	St. La Comed	Felino	Cantador	Pilmayquén	Gin Fizz	Esdepaja	Hermann Goo	103	71	62	7	2	0
O' Badila	Condena	Proclama	Felino	Langostín	Pilmayquén	Estampilla	Esdepaja	Poderosa	99	88	73	7	3	0
La Palabra de San Mar	Condena	S. La Comedi	St. Iceache	Cantador	Pilmayquén	St. Felicidad	Esdepaja	Hermann Goo	98	83	70	6	3	0
El Argentino de La Plat	Condena	Proclama	Felino	Langostín	Pilmayquén	Gin Fizz	Esdepaja	Poderosa	98	67	75	9	3	0
La Unión Libanense	Condena	Proclama	M. Alí	Cantador	Pilmayquén	Gin Fizz	Malquerida	Tartarín	97	69	68	4	2	0
Buenos Aires Herald	Montaraz	Tacna	Felino	Yesquero	Pilmayquén	Gin Fizz	Sideral	Hermann Goo	94	70	78	7	2	1
Le Journal Français	Condena	Tacna	Felino	Pilmayquén	Pilmayquén	Gin Fizz	Sideral	Poderosa	93	80	65	5	4	0
Guarino	Condena	S. La Comedi	St. Iceache	Cantador	Pilmayquén	Gin Fizz	Sylves	Hermann Goo	92	83	62	3	5	0
Giornale d'Italia	Montaraz	Glicenia	M. Alí	Yesquero	Pilmayquén	Gin Fizz	Sylves	Poderosa	92	72	71	3	3	1
Fray Mocho	Montaraz	Glicenia	M. Alí	Yesquero	Pilmayquén	Gin Fizz	Sideral	Poderosa	91	74	68	3	2	2
Caras y Caretas	Montaraz	Tacna	M. Alí	Cantador	Pilmayquén	Gin Fizz	Sideral	Hermann Goo	90	63	97	4	3	1
La Patria degli Italiani	Condena	Glicenia	M. Alí	Cantador	Pilmayquén	Gin Fizz	Sideral	Hermann Goo	89	71	84	5	4	0
El Tribuno	Montaraz	Glicenia	M. Alí	Cantador	Pilmayquén	Gin Fizz	Sideral	Surí	88	79	71	3	3	1

REAL DE SAN CARLOS

SABADO 11 DE NOVIEMBRE

"Formosa" Sale a las 10 de la mañana.
"Formosa" Regresa a las 8 de la noche.
"Helios" Sale a las 9 de la noche.
"Helios" Regresa a las 7 de la mañana del domingo.

TRES SESIONES DE JUEGO

1a.) De 1 de la tarde a las 5 de la tarde
2a.) De 7 de la tarde a las 9 de la noche
3a.) De 12 de la noche a las 4 de la mañana

DOMINGO 12 DE NOVIEMBRE

"Formosa" Sale a las 10 de la mañana.
"Formosa" Regresa a las 8 de la noche.
"Helios" Sale a las 9 de la noche.
"Helios" Regresa a las 7 de la mañana del lunes.

TRES SESIONES DE JUEGO

1a.) De 1 de la tarde a las 5 de la tarde
2a.) De 7 de la tarde a las 9 de la noche
3a.) De 12 de la noche a las 4 de la mañana

LUNES 13 DE NOVIEMBRE

"Helios" Sale a las 9 de la noche.
"Helios" Regresa a las 7 de la mañana siguiente.

UNA SESION DE JUEGO

De 12 de la noche, a las 4 de la mañana

BANDOLERO. — Fué no placé de Malcontent, en 1'6" los 1100 metros, y luego fué cuarto de Sangre Fuerte, Panduriño y Kyne Boy, en 1'33" 4|5 los 1500 metros.
Puede estar en el marcador.

LUCKY BOY. — Debutó siendo no placé de Camacho, en 1'39" 2|5 los 1600 metros, y luego fué no placé de Sangre Fuerte, en 1'33" 4|5 los 1500 metros.
Es difícil.

DIPLOMATICO. — Debutó siendo tercero de Charles Jacque, segundo Chanilao, en 1'8" 1|5 los 1100 metros, y luego fué no placé de Camacho, en 1'39" 2|5 los 1600 metros.
Anda regular.

CUARTA CARRERA
Distancia 1100 metros

YESQUERO. — Ganó con 58 kilos, siendo segundo Jacobín 46, tercero y último Langostín 52, en 1'5" 2|5 los 1100 metros, y luego con 59 fué tercero de Langostín 50, segundo Jacobín 43, en 1' los 1000 metros.
Con el peón marcó 34" 3|5. Puede correr bien.

LANGOSTIN. — Con 52 kilos fué tercero y último de Yesquero 58, siendo segundo Jacobín 46, en 1'5" 2|5 los 1100 metros, y luego ganó con 50, segundo Jacobín 43, tercero Yesquero 59, en 1' los 1000 metros.
Puede ganar.

PACU. — Con 50 kilos fué tercero y último de Tangage 50, segundo Tesón 54, en 1'41" 2|5 los 1600 metros, y luego con 48 fué no placé de Colastiné45, en 1'37" 4|5 la misma distancia.
Anda bien.

CANTADOR. — Ganó con 47 kilos, siendo segundo Tangage 54, tercero Yesquero 59, en 1'6" los 1100 metros, y luego con 51 fué no placé de Langostín 50, en 1' 1|5 los 1000 metros.
Ayer a la par de Lemún marcó 48" 3|5.

LLANERO. — No placé con 57 kilos de Sylves 54, en 1'39" 2|5 los 1600 metros, y luego con 53 fué no placé de Tamarisco 50, en 1'38" 1|5 la misma distancia.
Anda regular.

JALOUSIE. — Con 57 kilos fué tercera de Doña Chela 54, segunda Nebulosa XII 52, en 1'6" 3|5 los 1100 metros, y luego con 55 fué no placé de Incagusa 52, en 1'34" 1|5 los 1500 metros.
Con Quijano marcó 35'.

RADAMANTO. — Ganó con 57 kilos, siendo segundo Montaraz 57, tercero Palmerstown 54, en 1'39" 3|5 los 1600 metros, y luego con 55 fué no placé de Musulmán 58, en 1'52" 2|5 los 1800 metros.
Con T. Sánchez ayer marcó 49".

QUINTA CARRERA
Distancia 2500 metros

LADY JUBILEE. — Con 55 kilos fué segunda de Condena 52, en 1'32" 4|5 los 1500 metros, y luego con 45 fué cuarta de Estampilla 51, Rosy Queen 49, y Malquerida 48, en 1'43" los 1600 metros.
Es difícil.

PILMAYQUEN. — Fué segunda con 51 kilos en el clásico Colombia de Isla 49, en 2'21" los 2200 metros, y luego ganó el Selección, siendo segunda Bright Eyes, tercera Black Beauty, en 2'4" 4|5 los 2000 metros.
Con Leguisamo marcó 1'. Puede ganar.

ROSY QUEEN. — Con 49 kilos fué segunda de Estampilla 51, en 1'40" los 1600 metros, y luego con 48 fué no placé de Paso Doble 56, en 1'37" 3|5 la misma distancia.
No corre.

ESTAMPILLA. — Con 52 kilos fué segunda de Gin Fizz, en 1'44" los 1700 metros, y luego ganó con 51, segunda Rosy Queen 49, tercera Malquerida 48, en 1'40" los 1600 metros.
No corre.

BRIGHT EYES. — Con 51 kilos fué tercera en el clásico Colombia de Isla 49, segunda Pilmayquén 51, en 2'21" los 2200 metros, y luego fué segunda en el Selección de Pilmayquén, en 2'4" 4|5 los 2000 metros.
Con D. Torterolo y a la par de Don't ayer marcó 59" 4|5. Es la enemiga.

SEXTA CARRERA
Distancia 2000 metros

HIJO MIO. — Ganó con 59 kilos el clásico Maipú, segundo Tangage 60, tercero Cantador 59, en 1'14" 3|5 los 1200 metros, y luego con 59 fué cuarto y último en el Estados Unidos del Brasil de Gandoumint 51, Tangage 60 y Alpes 59, en 1'38" 4|5 los 1600 metros.
A la par de Raffetto aprontó bien.

RAFFETTO. — No placé con 52 kilos de Surí 59, en 2'38" 2|5 los 2500 metros, y luego con 52 fué segundo de P. du Jour 43, en 2'17" 4|5 los 2200 metros.
Puede ganar.

ALPES. — No placé con 56 kilos de Diógenes 59, en 2'18" los 2200 metros, y luego con 60 fué no placé en el Pellegrini de Rico 52, en 3'10" los 3000 metros.
Con Lema ayer marcó 1'1" 1|5. Les gusta.

HURACAN. — Con 52 kilos fué cuarto de Ginés 44, Su Señoría 51 y Wampa 48, en 1'30" 1|5 los 1500 metros, y luego con 44 hizo puesta con Payaso 40, tercero Ziem 52, en 2'21" los 2200 metros.
Puede ganar.

ESTAMPILLA. — Ver la quinta carrera.
No corre.

SOUVILLE. — Ver la primera carrera.
No corre.

GIN FIZZ. — Ganó con 53 kilos, siendo segunda Estampilla 54, tercero Souville 53, en 1'44" los 1700 metros, y luego con 53 fué segundo de Albéniz 46, en 1'38" los 1600 metros.
Con E. Ruiz marcó 52" en 900 metros.

SEPTIMA CARRERA
Distancia 1600 metros

ESDEPAJA. — Corrió una vez este año siendo con 57 kilos no placé de Next 52, en 1'38" los 1600 metros.
Ayer con Di Tomassi marcó 49" 3|5.

PASO DOBLE. — Con 56 kilos fué cuarto de Alpes 53, Rosy Queen 48 y Don't 59, en 1'38" los 1600 metros, y luego ganó con 56, siendo segundo Jacobín 45, tercero Merry Andrew 51, en 1'37" 3|5 la misma distancia.
Anda bien.

ALBENIZ. — Fué tercero en el clásico Rivadavia de Malal Tuel, segundo Gandoumint, en 2'6" los 2000 metros, y luego ganó con 46, segundo Gin Fizz 53, tercero Don't 55, en 1'38" los 1600 metros.
Es dudoso.

SYLVES. — No placé en el clásico Río Uruguay ganado por Sofocón, en 2'20" 2|5 los 2200 metros, y luego con 44 kilos fué segundo de Colastiné 45, en 1'37" 4|5 los 1600 metros.
Con Canal y a la par de Montaraz marcó 41" 1|5.

JALOUSIE. — Ver la cuarta carrera.
No corre.

SIDERAL. — Con 54 kilos fué tercero de Brown 55, segundo Tun Tun 51, en 1'31" 3|55 los 1500 metros, y luego con 55 fué no placé de Teniente Candelaria 55, en 1'51" 4|5 los 1800 metros.
Con S. U. Morales marcó 1" 3|5.

EN MARCHA. — Fué no placé con 43 kilos de Colastiné 45, en 1'37" 4|5 los 1600 metros, y luego con 52 fué segundo de Cepillo 52, en 1'6" 2|5 los 1100 metros.
Con M. Acosta marcó 41" 2|5.

MALQUERIDA. — Con 46 kilos fué segunda de Isla 43, en 1'38" los 1600 metros, y luego con 48 fué tercera de Estampilla 51, segunda Rosy Queen 49, en 1'40" la misma distancia.
No corre.

OCTAVA CARRERA
Distancia 2500 metros

SURI. — Ganó con 59 kilos siendo segundo Diógenes 59, tercero Musulmán 42, en 2'38" 2|5 los 2500 metros, y luego con 62 fué segundo de Musulmán 43, en 3'4" los 2800 metros.
Con Di Tomassi y a la par de Codiciosa marcó 41" 1|5.

ROYAL ADMIRAL. — No placé con 55 kilos de Surí 59, en 2'38" 2|5 los 2500 metros, y luego ganó con 59, segundo Su Señoría 52, tercero Point du Jour 52, en 2'40" la misma distancia.
No corre.

HERMANN GOOS. — No ha corrido este año en Palermo.
Anda muy bien.

RAFFETTO. — Ver la sexta carrera.
A la par de Hijo Mío aprontó bien.

TARTARIN. — Con 55 kilos fué no placé de Le Rappel 45, en 2'39" 1|5 los 2500 metros, y luego con 53 fué no placé de Musulmán 43, en 3'1" los 2800 metros.
No corre.

CECI. — No placé con 45 kilos de Surí 57, en 2'39" 1|5 los 2500 metros, y luego con 46 fué no placé de Diógenes 59, en 2'18" los 2200 metros.
Anda bien.

PODEROSA. — Con 48 kilos fué cuarta de Diógenes 50, Surí 61 y Sorgo 51, en 2'18" los 2200 metros, y luego con 50 fué tercera de Musulmán 43, segundo Surí 62, en 3'4" los 2800 metros.
No corre.

POINT DU JOUR. — Ganó con 43 kilos, segundo Raffetto 52, tercero Su Señoría 50, en 2'17" 4|5 los 2200 metros, y luego con 52 fué tercero de Royal Admiral 50, segundo Su Señoría 52, en 2'40" los 2500 metros.
No corre.

Las carreras de productos

Como de costumbre daremos a continuación una ligera información sobre los anotados de estas pruebas.

POTRANCAS

Proclama.—

Debutante por Perrier y Subinisión del stud Atucha, al cuidado de Rosendo Aquino.

Ha sido preparada como para poder iniciarse con una victoria. Dirigida por Carabajal y a la par de Es Monona, marcó 41".

Glicenia.—

Por la forma en que se ha desempeñado al hacer su debut entrando segunda de Pipper Bud, es la candidata más aceptable. A la par de Callejero hizo 700 metros en 42" 1|5, a voluntad. Es la candidata.

Talega.—

Debutante por Verdun y Trentona del stud Abrojo, al cuidado de Luis Saimi.

Anda bastante regular. Hizo 700 metros en 42".

Tacna.—

Ha disputado únicamente una carrera. La hija de Moreno ha realizado algunos progresos en su preparación. Ayer con Torterolo y a la par de Chile marcó 46" 3|5.

Habladora.—

Puede conducirse discretamente. Con el peón marcó 42" 2|5.

Vengadora.—

Su última carrera fué desastrosa. Hizo 800 metros en 49" 2|5.

Liebre.—

Anda regular.

Normanda II.—

Debutante por San Marcos y Norma VI del stud La Fusta al cuidado de J. J. Rodríguez.

Tiene una corrida bastante discreta. Marcó 42".

POTRILLOS

Felino.—

En privado viene desempeñándose como para poder actuar con éxito. Dirigido por Torterolo hizo 700 metros en 41" 2|5.

Mehemet Alí.—

Resuelta la presencia del hermano de Moloch, de más está decir que debe obtener una fácil victoria. Se recordará que su ecurie lo ratificó en el Gran Premio Nacional. Ayer, dirigido por Leguisamo hizo 700 metros a voluntad en 43".

Infierno.—

El hijo de Fulmen puede estar en los primeros puestos. Marcó 41" 1|5.

Entrevero XII.—

La última performance del hijo de Carlos XII es bastante recomendable Es serio candidato. Ayer aprontó en 42".

Proel.—

Anda bastante regular. Marcó 41" con 4|5.

Favorito.—

Ha debido correr esta tarde.

Nogalito.—

Debutante por Fisherman e Italianita, del stud Junín al cuidado de Martín Duro. Tiene una corrida de 1'42". Marcó 41" 3|5.

Radiobo.—

Vale muy poco. Marcó 42" 1|2.

Pucará.—

Ha disputado únicamente una carrera sin figurar, pero anda bastante bien. Marcó 41" 2|5.

Bandolero.—

Viene mejorando paulatinamente, pero es difícil en esta oportunidad. Con Ferrari marcó 41" 4|5.

Lucky Boy.—

Ha corrido sin mayor éxito. Marcó 42" 1|5.

Diplomático.—

Hace mucho tiempo no corre. Anda regular. Hizo 700 metros en 42" y medio.

Esta mañana en Palermo

LAS CORRIDAS DE ISLA, PALO SANTO, CINTARAZO, YUYO MORO, RATISBONNE, MAMELUQUE Y OTROS EJERCICIOS

Isla—

La representante del stud Abrojo, que disputará el clásico Carlos Tomkinson, resultará poco menos que imposible el vencerla.

Con S. Ruiz, la hija de Verdun cubrió 1.600 metros en el recomendable tiempo de 1'39" 1|5.

Palo Santo—

Que reaparecerá el domingo 19 del corriente, fué corrido en 2.500 metros, con inmejorable resultado.

Dirigido por R. Pelletier, cubrió esa distancia en 2'20", con gran final.

Cintarazo—

Que disputará la prueba de perdedores del 19 del corriente, en condiciones de ganar, cubrió 1.600 metros en 1'41".

Yuyo Moro—

Luce un alto grado de preparación este hijo de Mehari.

Con T. N. Fernández, cubrió 1.600 metros en 1'40".

Ratisbonne—

Disputará el clásico Tomkinson la hija de Your Majesty, en condiciones de producir una gran carrera.

El jockey R. V. Lanatti la pasó en la milla, marcando 1'40" 2|5.

Mameluke—

El hijo de Mojinete viene siendo preparado especialmente para disputar el clásico Buenos Aires.

Dirigido por D. Torterolo y apareado a El Dante, hizo 1.000 metros en 59" 2|5.

Arrozín—

El hijo de Ajó anda muy bien en privado.

Con el aprendiz Peña cubrió 1.500 metros en 1'33" 2|5.

Tiépolo—

Viene recuperando rápidamente su forma el veloz hijo de Irigoyen.

A voluntad marcó 49" en 800 metros.

Gandoumint—

Dirigido por D. Torterolo, el regular representante del stud Indécis cubrió 700 metros en 41" 1|5.

Delicatesse—

Con A. Grassi hizo 1.600 metros en 1'43".

Thym—

Con R. V. Lanatti q a la par de Chascarrillo, con A . Grassi, cubrieron 1.000 metros en 1'1" 2|5.

Talarila—

Dirigida por R. A. Carabajal, empleó 1'2" en 1.000 metros.

Laya—

Produjo una gran corrida en 1.600 metros al marcar 1'39", dirigida por G. Benvenutti.

Retabila—

La hija de Lancaster, dirigida por Lanatti, cubrió 800 metros en 50".

Colastiné—

Hizo 700 metros en 42" 1|2, dirigido por S. U. Morales.

Hippodrome—

Pasó la partida en 43", dirigido por S. Ruiz.

Rico—

El crack del año hizo un suave ejercicio en 700 metros, empleando 43" 2|5, a la par de Camacho.

Negrocullen—

Empleó 1'34" 3|5 en cubrir 1.500 metros, dirigido por Leguisamo y apareado a El Radical.

Cuchilla—

Con Domingo Torterolo hizo 1100 metros en 1'9".

Pombiquet—

Pasó 1.000 metros en 1'3", a la par de arreador.

Hemos oído decir

Que entre Montaraz y Condena va a repartirse la opinión de la primera carrera.

—Que el entraineur Coll atribuye la última derrota de Montaraz debido a los 60 kilos que llevaba.

—Que entre las potrancas perdedoras figura Proclama, una hija de Perrier, que cuenta ejercicios muy recomendables.

—Que Glicena, que en su única carrera disputada fué segunda, según su caballeriza, no puede perder.

—Que Tacna produjo ayer un apronte, a la par de Chile, de primer orden.

—Que resuelta la presencia de Mehemet Alí, demás está decir que debe iniciarse con un éxito.

—Que el hijo de Diamond Jubilee continúa mereciendo gran fe al stud Iceache.

—Que Entrevero XII y Felino son los indicados a escoltar al hermano de Moloch.

—Que en el handicap de velocidad, con Cantador, se corren una fija.

—Que Langostín es siempre un formidable adversario.

—Que Yesquero está muy pesado.

—Que Pacú, si es reservado para ésta, puede ganar.

—Que en el clásico Chile, Pilmayquén debe dominar a Bright Eyes otra vez en un canter.

—Que la hija de Amsterdam ayer produjo un excelente apronte, marcando 59" 4|5.

—Que en el clásico Salta, Gin Fizz es capaz de imponerse en un canter.

—Que Alpes, a pesar de su reciente mala carrera, en el Pellegrini, en esta compañía debe imponerse.

—Que la pareja Hijo Mío-Raffetto ha de desempeñarse honorablemente.

—Que en el handicap de la milla, Sylves, con sólo 46 kilos, debe derrotar a todos sus adversarios.

—Que el hijo de Craganour, en su último ejercicio, cayó vencido en 1'37" 4|5.

—Que Esdepaja reaparece convenientemente preparado.

—Que en la carrera del desquite, Surí, a pesar de sus 64 kilos, es un excelente candidato.

—Que Poderosa puede andar muy cerca.

—Que si Royal Admiral repite la última carrera, es un excelente candidato.

Caballos recomendados

1a. carrera—Montaraz — Condena.
2a. „ —Glicenia — Proclama.
3a. „ —M. Alí — Entrevero XII.
4a. „ —Llanero — Cantador.
5a. „ —Pilmayquen—Brigt Eyes.
6a. „ —Gin Fizz — Alpes.
7a. „ —Sylves — Esdepaja.
8a. „ —Surí — Raffetto.

El clásico Salta

GIN FIZZ-ALPES Y LA PAREJA HIJO MIO-RAFFETTO

La distribución de pesos entre los probables competidores de esta prueba clásica, coloca en situación favorable a varios de sus concurrentes, porque si bien Alpes pudiera ser el candidato más aceptable, sus últimos esfuerzos, pueden haber influído poderosamente en su preparación por más que en el ejercicio a que fué sometido ayer cubriera 1.000 metros en 1'1" 1|5.

Gin Fizz relativamente liviano en el peso, inspira ilimitada confianza a su ecurie y según su entraineur, puede imponerse en un cánter.

Por otra parte la pareja Hijo Mío-Raffetto creemos que está en condiciones de desempeñarse con todo éxito.

Será, pues, una carrera muy interesante.

El pupilo del stud Tom Ponce recorrió esta mañana 900 metros en 52".

En la prueba inicial

NUEVO ENCUENTRO DE CONDENA Y MONTARAZ

En esta oportunidad van a volver a encontrarse Montaraz y Condena, pero esta vez a peso igual, lo que puede modificar el último resultado, a pesar de la facilidad con que se impuso la hija de Saint Wolf.

Mañana Montaraz llevará únicamente 53 kilos, lo que le va a permitir desarrollar todos sus medios y correr con mucho más desenvoltura que llevando 60 kilos y es tan significativa para él la nueva escala de peso, que no titubeamos en hacerlo nuestro favorito.

Dirigido por D. Torterolo y a la par de Sylves, hizo 700 metros en 41" 1|5.

En el handicap de velocidad

LANGOSTIN, CANTADOR Y JALOUSSIE

Son las carreras más difíciles de descifrar estas que se disputan en la recta, porque por distintas causas nunca se dan los mismos resultados.

Langostín convertido en un especialista, Cantador que mejorará notablemente su última carrera y Jaloussie siempre que largue son los candidatos más aceptables de esta carrera.

Yesquero va muy pesado y Llanero únicamente que lleve una buena dirección puede llegar a competir con los anteriores.

Nuestro favorito será Llanero.

En la carrera del desquite

NOS AGRADA SURI

Se han de producir algunas deserciones en la prueba final del programa de caballos que han debido intervenir en la reunión de esta tarde.

Nuestras preferencias van a estar de nuevo por Surí, quien, a pesar del elevado peso que lleva, está en condiciones de dominar a Royal Admiral, Hermann Goos y Poderosa, que son sus principales adversarios.

El hijo de Américo fué cotejado esta mañana con Condena, empleando 41" 1|5 y demostrando estar en plena posesión de sus medios.

Pilmayquén-Bright Eyes

EN EL CLASICO CHILE

Naturalmente que el interés de esta prueba es muy relativo y no está de acuerdo con la importancia del clásico, ni la excelente suma que le ha de corresponder a la ganadora.

Reducida, puede decirse, a un match entre Pilmayquén y Bright Eyes, por la lógica y por la fe que inspira la hija de Craganour al entraineur de Caid, hemos de creer, efectivamente, que no ha de tener inconveniente en imponerse en un canter.

Por nuestra parte, dejaremos constancia que el jockey Torterolo cree poder sacar buen partido de su supremacía contra Leguisamo, y por otra parte, la hija de Amsterdam, ayer, confirmando su excelente estado de preparación, cubrió 1.000 metros en el recomendable tiempo de 59" 4|5.

Nuestra candidata, dirigida por Leguisamo, trabajó hoy en un minuto los 1.000 metros.

Sylves es un buen candidato

LA RENTREE DE ESDEPAJA

El representante del stud Don Alfonso que al intervenir por primera vez en una prueba análoga a ésta, cayó vencido por Colastiné en 1'37" 4|5, aparece en esta oportunidad inmejorablemente coolcado, en el premio Lye.

De sus demás adversarios solo haremos mención de Esdepaja, quien anuncia su rentrée inmejorablemente preparado y en condiciones de poder ser el ganador.

Sylves, dirigido por J. Canal y a la par de Montaraz, hizo 700 metros en 41" 1|5.

Hipódromo de La Plata

LA REUNION DE MAÑANA

Promete resultar muy interesante la reunión de carreras que se efectuará mañana en el Hipódromo de La Plata, pues en las distintas pruebas que componen el programa, figuran inscriptos los mejores caballos que allí actúan.

Nuestros favoritos son los siguientes:

1.a carrera: **El Condenado - Reimo**
2.a „ **Superchería - Courtesy**
3.a „ **Náufrago - Sufra!**
4.a „ **Un Tanto - Bufón**
5.a „ **Jedo - Don Domingo**
6.a „ **G. Darling - Menard**
7.a „ **Matacán - Le Poilú**

En los premios clásicos La Plata y Fudador, que sirven de base a la reunión extraordinaria a celebrarse en ese hipódromo el domingo 19 del corriente, han sido inscriptos los siguientes caballos:

Premio La Plata, distancia 2300 metros: Burión, Matacán, Fred, Cíclope, Guilbert, Atención, Su Señoría, Yupanqui, Nut Cracker, Festivo, Pon Pon, El Loco, Serrano, Ipso Facto, Matín, Cordiale, Le Poilú, Kim, Chirubichá.

Premio Fundador, distancia 1600 metros: Sylves, El Molle, Jaipur, Firmesa XII, Intrigante II, Pipper Bud, Grace Darling, Melard, Lechuguita, Se Seen, Fonti, Balsalea, Choclo, Estanciero, Arc en Ciel Pérfido, Dandovida.

Hipódromo San Martín

LA REUNION DE MAÑANA

Promete resultar muy interesante la reunión de carreras que se efectuará mañana en el hipódromo del Norte.

Como en las distintas pruebas que componen el programa serán de la partida excelentes caballos, el público que asistirá será a no dudarlo numeroso.

La prueba inicial se largará a las 9 horas.

COMPETIDORES Y MONTAS

Primera carrera, 1.500 metros. — Marcos 57 kilos, no corre; Cayó Piedra 57, M. A. Vazquez; Lord Primrose 57, M. Reparaz; Payasito 57, O. Morales; Gato XII 57, A. Cabrera; Langraff 57, E. Cabrera; Parra 54, N. Olmos; Caramurú 54, F. Carreone; Gral. Haig 54, E. Lema; Globo 54, A. Aguilera; Bruleur 54, J. Martínez; El Barón 54, J. Arlandini; Mascotón 54, J. M. Pena; Roble 54, no corre; Oberdan 54, D. Fernández; Randon Shot 54, X. X.; El Malacate 54, A. Lallana; Espinoso 54, D. Cammareri; Cárgola 52, X. X.; Danzarina 52, A. Rossi.

Segunda carrera, 1.300 metros. — Roble 57 kilos, O. Morales; Toba II 57, F. Oubiña; Guaso 57, S. Greme; Gaditano 57, A. Rossi; Lord Primrose 57, no corre; Gran Galeoto 57, F. Romero; Gracelles 55, A. Lallana; Zarzuela 55, M. Reparaz; Sembradora 55, J. Arlandini; Bendición 52, E. Cabrera; La Pastoral 52, R. Sánchez; Alarcón 50, no corre.

Tercera carrera, 1.400 metros. — Plumazo 56 kilos, M. Reparaz; Rigolboche 56, X. X.; Movimiento 56, F. Carreone; Puerto Rico 56, O. Morales; Tremendo 56, J. J. Sánchez; Brasero 56, R. Liceri; Ticholo 56, S. Greme; Marino 56, J. Arlandini; Zulu 56, E. Schuch; Ocurrente 56, R. Duarte; Batelera 54, E. Cabrera; La Trilla 54, J. M. Ochoa; Nika 54, N. Olmos; Alarcón 52, X. X.; Judas 52, A. Aguilera; Olivero 52, M. González; Culebrón 52, G. Quinteros; Caimán 52, X. X.; Observador 52, F. Oubiña.

Cuarta carrera, 1.400 metros. — Frascuelo II 58, E. Lema; Betebé 55, P. Lencetti; Panoli 53, A. Lallana; Vuhugit 53, G. Quinteros; [illegible] feo 52, J. M. Pena; Marbak 52, [illegible] Aguilera; Tell El Kebir 52, R. Liceri; Sebastopol 51, J. Arlandini; [illegible] nalero 50, R. Sánchez Galán; [illegible] X; Triplepatte 47, M. González; [illegible] truso 47, F. Oubiña; Pino [illegible] Martínez; Cayó Piedra 45, [illegible] rre; Adán 43, E. Cabrera; [illegible] na 41, X. X.

Quinta carrera, 2.300 metros. — Girasol 61 kilos, A. Aguilera; [illegible] val 61, X. X.; Bag Piper 57, [illegible] ma; Pollo 56, S. Greme; [illegible] A. Torres; Quintuay 53, R. Sánchez; Tell El Kebir 52, R. Liceri; [illegible] Adam II 51, A. Lallana; Microbio [illegible] 50, J. M. Pena; Danza 47, J. Arlandini; Bravío 43, P. Lencetti.

Sexta carrera, 1.500 metros. — [illegible] Din 57 kilos, A. Irusta; Sangre [illegible] ble 55, R. Duarte; Last Stroke [illegible] L. Chiribino; Malambo III 55, [illegible] rre; El Malacate 53, R. Sánchez; [illegible] pulo 53, X. X.; Mana 45, O. [illegible] les; Fil D'Acier 53, X. X.; [illegible] 53, J. Owens; Gorostiaga 51, A. [illegible] lana; Belligerante 51, A. [illegible] Almogavar 49, E. Lema; [illegible] 49, no corre; Fiff 49, J. M. [illegible] Little King 49, J. Arlandini.

Séptima carrera, 1.000 metros. — Lady Valle 57 kilos, A. Rossi; [illegible] rismona 53, O. Morales; [illegible] M. A. Vázquez; Piturra 52, M. [illegible] zález; Pita III 51, M. Reparaz; [illegible] bradora 51, F. Oubiña; La [illegible] 49, E. Lema; Fragancia 49, J. [illegible] landini; Adelfa 49, F. Lencetti; [illegible] Pace 49, J. Pacin; La Gallareta [illegible] G. Quinteros; Soguita 47, R. [illegible] chez; Cuña 47, A. Lallana; La [illegible] 47, E. Cabrera; Zeta 47, X. X.

Hipódromo de Temperley

LA REUNION DE MAÑANA

Como de costumbre se efectuará mañana en este hipódromo una [illegible] yente reunión matinal.

Las distintas pruebas que componen el programa son bien [illegible] de inscripciones, lo que dará motivo a presenciar finales reñidos por la conquista de la victoria. La primera carrera se largará a las 9.30.

TOME SIDRA
Sagardua
HELADA ES DELICIOSA

Casino Pigall
MAIPU 340 U. T. 7149, Avda.
HOY SABADO 4 DE NOVIEMBRE
GRANDIOSA NOCHE DE GALA, tomando parte las renombradas artistas LAS 6 nuevas RIVAL GIRLS, notables bailarinas inglesas. — GABRIELA KOSZILKOW, genial bailarina característica. — MERCEDES COSTA, simpática cantante hispano-argentina. — LA LODOLLETTA, cantante italiana. — PILAR GARCIA, cantante española.
DOS REGIAS ORQUESTAS DOS
SALONES RESERVADOS
Todos los días, a las 18: Aperitif Tango
A las 21: Select Secclón Soirée

Cigarrillos
Dólar
20, 30 y 40 cts.
CONSERVAN SIEMPRE LA BUENA CALIDAD

J. J. OYHAGOITY & Cía.
HUMBERTO 1º 1236
FABRICA [illegible]

ANTIQUARY WHISKY ESPECIAL EL GRAN FAVORITO
E. M. DE SANTA COLOMA CHACABUCO 319
Cognac Bisquit Dubouché

PARQUE JAPONES ALEM Y CALLAO U. T. 2170 Juncal
Abierto todas las noches - Domingos y Festivos; tarde y noche
Conciertos sinfónicos por la banda del Rto. 8 de Infantería. — Teatro Tren Panorámico, Looping the Loop, Whip y ortas grandes diversiones.
ENTRADA $ 1.00
CON DOS VALES PARA ATRACCION

Dr. Fernández Castro
ENFERMEDADES DE LOS OJOS
ANTEOJOS
Jefe del servicio de oftalmología del Hospital "Juan A. Fernández"
Consultas: de 2 a 4, DEFENSA [illegible]

¿Quiere Vd. hacer un regalo de positivo valor? No olvide que en la calle San Martín 140 encontrará toda clase de alhajas de verdadera ocasión, con amplias garantías a precios más baratos que en otra parte.
A todo comprador se le hará un obsequio de una alhaja.
La casa está abierta los sábados hasta las 20 horas. Consulten precios.
SAN MARTIN 140

Los que sufren
hemorroides, ¿han recurrido al Noridal? Seguramente no; pues, en caso afirmativo, ya hubiera desaparecido su dolencia. Tal es la eficacia comprobada de este notabilísimo medicamento, que puede adquirirse en cualquier farmacia. Su uso en el tratamiento de las hemorroides es rápido, decisivo y seguro, y, por consiguiente, evita el peligro de tener que someterse a una necesaria operación quirúrgica.
El Noridal es una pomada puesta en pomos terminados por una cánula con orificios para la perfecta distribución del medicamento, con lo cual se elimina el riesgo de sufrir infecciones.
MENDEL y Cía.
Buenos Aires — Guardia Vieja [illegible]
Montevideo — Paysandú [illegible]

"Restaurant Armenonville"
AVENIDA ALVEAR Y TAGLE U. T. 533, Palermo
VIERNES 10 DE NOVIEMBRE
Grandiosa Fiesta
DE INAUGURACION de la temporada de verano, con el concurso de renombradas artistas. — Todas las noches Souper Dansant (a la carta). — Numerosas atracciones — Salones reservados para reuniones y banquetes.

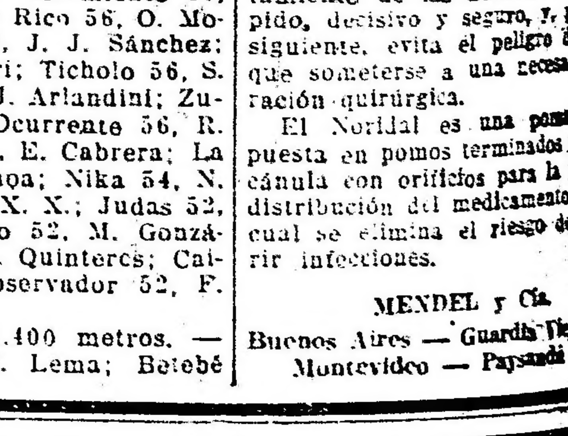

LLEGO
la nueva remesa de los afamados
Cigarrillos
Salem Cabinet
cuya anterior existencia se agotó tan rápidamente
La cajita $ 1.30 En venta en las cigarrerías

Mundo Comercial

MERCADO DE HACIENDA VACUNA

(Liniers)

Terminóse la semana de operaciones con plaza sostenida para las tropas de novillitos, vaquillonas y terneros especiales.

Las demás clases de hacienda, principalmente los lotes de novillos especiales de frigorífico y vacas se colocaron con mucha dificultad y precios muy flojos, a causa de la falta absoluta de interés con que operaron los compradores.

Las compras efectuadas por los frigoríficos durante la mañana, fueron las siguientes:

Sansinena 302, La Blanca 661, Armour 126, y el Wilsom 263.

La entrada de hoy en este mercado fué de 2.581 cabezas, clasificadas en la siguiente forma: novillos 1365; vacas 437 y terneros 779.

Los precios corrientes de la mañana, fueron los siguientes:

Toros y torunos especiales, para frigorífico, $ 60; novillos especiales de $ 95 a 103; especiales (congelar) de 85 a 90; id gordos, consumo, de 68 a 80; id generales id, de 40 a 60; novillitos excepcionales, 75; id gordos y especiales, consumo de 43 a 62; id generales, id, de 24 a 38; vacas especiales, de 66.50 a 71; id gordas, consumo, de 50 a 60; id generales, id, de 35 a 44; vaquillonas gordas y especiales, consumo, de 41 a 71; id generales, consumo, de 25 a 35; terneros especiales, consumo, de 44 a 53; id gordos, id, 33 a 40; id generales, id, de 12 a 29; id gordos, id, de 23.50 a 42; id generales, de 11 a 18.

Ventas de hoy:

AVALOS SOLARI Y Cía.—
190 novillos g. y c. gorda, Belgrano, $ 80; 20 d c. gorda, id 68.

ALCHOURRON LTDA.—
10 novillos gordos, Santa Fe, pesos 90; 8 id id, id, 85; 4 vacas c. gorda, Belgrano, 53; 36 mamones, id, 19; 36 id, id, 11; 7 vaq. c. gorda, Torrecita, 36; 9 id b. carne, id, 28; 16 terneros reg., id, 25.

ACCAME, BELLINI Y Cía.—
6 novillos gordos, Villegas, $ 88; 7 terneros reg., Mercedes, 25; 15 id id, id, 23; 13 id id, La Plata, 24; 26 id mamones, id, 22; 12 mamones, G. Pinto, 33; 23 id, id, 42; 25 novillitos especiales ,Suipacha, 50.

BALCARCE Y Cía.—
3 terneros m. gordos, Madariaga, $ 40; 3 id gordos, id, 38; 49 mamones, id, 25.

BUNGE Y BORN LTDA.—
92 novillos especiales, San Luis, $ 103; 40 id gordos, Monte, 85.

LORINI GUIDO—
33 novillitos esp., Santa Fe, $ 60;

CHAPAR Y CYia.—
10 novillos gordos, G. Belgrano, $ 90; 7 vacas esp., id, 73; 5 id m. gordos, id, 68.

CUESTA Y Cía. —
26 vaq. g y c. gorda, 9 de Julio, a $ 40.

CASH. COLOLLI JONES Y Cía.—
19 novillos gordos, Caseros, $ 82; 41 novillitos gordos, Caseros, $ 82; 41 novillitos excep., id, 47; 12 id especiales, id, 62.

D'LERS Y Cía. FRANCISCO—
14 vaq. gordas, Pellegrini, $ 42; 6 terneros m. gordos, id, 40; 7 vacas b. carne, d, 40; 4 novllos id id, 55; 8 novillos esp., id, 48; 2 vaq. id, Caseros, 51; 25 terneros id, id, 46; 5 id m. gordos, id, 39; 8 novillitos g y gordos, id, 40.

DEVOTO Y Cía Ltda. TOMAS—
14 novillos g y gorda, G. Pinto, a $ 80; 7 id id, id, 80.

ESTRUGAMAN FERNANDO—
25 novillos c. gorda, Córdoba, pesos 70; 2 novillitos b. carne, Mercedes, 23; 1 torito c. gorda, id, 30.

TAYANAS Y TELLAGORRI—
7 vacas esp., Caseros, $ 78; 8 id gordas, id, 69; 5 id id, id, 68; 10 id g y c. gorda, id, 57; 10 id id, id 62.

GIBSON HNOS.—
26 mamones, Colón a $ 25; 8 id, id, 15; 74 id id, id, 12.

IRAIZOS HNOS.—
7 novillos b. carne, Matanza, pesos 48.50; 9 id flacos, id, 40; 4 id id, 35; 6 vaq. m. gordas, id, 47.50; 4 id g y c. gorda, id, 38.

LANUSSE PEDRO Y ANTONIO—
9 terneros mamones, Brandzen, a $ 23.50; 4 vaquillonas g. y c. gorda, id, 37; 9 terneros mamones, id, 18 y 50; 3 novillitos c. gorda, id 33.50; 7 vaquillonas gordas, id, 41.50; 10 terneros regulares, id, 24; 5 vaquillonas m. especiales, San Isidro, 71; 5 id id, id, 70; 5 novillos c. gorda, id 62; 5 id flacos, id, 44; 2 vaquillonas m. especiales, Córdoba, 66.50; 2 vacas especiales, id, 67; 8 id mestizas gordas, id, 64; 8 vaquillonas m. especiales, id, 63.50; 7 id id, id a 68.

JUAN LALOR—
5 terneros gordos, Olavarría, $ 12; 12 id especiales, id, 50; 4 id id, 52; 4 id gordos, id, 39.50; 6 vaquillonas m. especiales, id, 62.50; 6 id id, id id, 60.

LASCURAIN Y ETCHEGARAY—
10 vacas g. y c. gorda, La Madrid, $ 57; 24 terneros gordos, id, 35; 14 mamones, id, 20.

LOURTED Y Cía. LUCIANO—
11 novillitos b. carne, Olavarría, $ 24; 3 terneros mamones, id, 22, 23 mamones id, 15.

LYNCH Y CIA. LEANDRO—
30 novillos gordos, Bradzen, $ 85.

LANUS Y CIA. ALFREDO E.—
16 terneros esp., Maipú, $ 45; 18 18 id id, 42; 16 id m. gordos, id 40; 41 id buenos, 35.

MONTEDONICO Y Cía., F. A.—
23 vaq. m. esp., Córdoba, $ 69.

BALE, REPETTO Y CIA.—
56 novillos c. gorda, Córdoba pesos 67; 14 id g. y gorda, id, 76; 15 id id, id, 70; 19 id c. gorda, id 66; 7 vaq. esp., id, 58; 11 vacas m. gordas, id, 65.

POLLEDO CASIMIRO F.—
9 vacas gordas, Rivadavia, $ 67; 20 id gorda, id, 62.

PUIGROS Y Cía.—
7 novillos b. carne, Santa Fe, $ 60; 26 id id, id, 51; 12 novillos gordos, id, 38.

PRAYOR E HIJO—
19 vacas c. gorda, Azul, $ 55; 4 vaq. esp., id, 50; 11 id gorda, id, 35; 22 terneros mamones, id, 23; 6 id id, id, 20.

PATRON COSTAS Y PERO—
11 novillos gordos, Laprida, $ 82; 10 id c. gorda, id, 72; 3 caq. gordas, id 40.

PARERA MUÑOZ CARLOS—
28 novillitos c. gorda, Santa Fe, $ 40; 8 id id, id, 40; 20 id c. gorda, id, 35; 2 caq. b. carne, id, 25.

RENOS Y Cía. RAFAEL—
14 terneros m. esp., Azul, $ 53; 8 id esp., id, 45; 25 id id, id, 50.

RUBIN, DOMECQ ZUBIAURRE Y COMPAÑIA—
4 vaq. m. esp., Caseros, $ 65; 11 terneros id id, 52; 4 id esp., id, 50; 11 id reg., id, 30; 7 id buenos, id pesos 35.

SALABERRY Y BERCETCHE—
4 vaquillonas m. gordas, Azul, a $ 50; 5 id especiales, id, 58; 3 id m. especiales, id, 64; 5 novillitos g. y c. gorda, id, 37; 3 id especiales, id, 58; 12 vaquillonas id, id, 57.50; 6 id m. gordas, id, 47.50; 2 novillos b. caorne, id, 59.50; 7 id gordos, General Paz, 86; 15 id m. gordos, id, 46; 5 id gordos, id, 46; 13 vacas c. gorda, id, 40.50; 7 novillos id id, 70; 9 id id, id, 62.50; 6 vaquillonas m. especiales, Matanza, 64; 9 terneros especiales, id, 50; 10 vaquillonas m. especiales, id, 61.50; 21 novillos g. c. gorda, id, 77.50; 20 id gordos id, 80; 12 novillos gordos, General Paz, 40; 12 id m. especiales, id, 61; 14 id id, id, 59; 4 terneros mamones, Filar, 24.50; 6 id id, id, 27; 10 id id, 25.50.

SERANTES, CAIMI Y Cía.—
14 vacas b. carne, Chascomús, a $ 40; 2 terneros m. gordos, id, 60; 10 vaq. b. carne, id, 30; 9 novillitos id, id, 30; 8 vacas c. gorda, id, 55; 4 novillos flacos id, 45; 2 vacas b. carne, id 40; 8 terneros mamones, id, 22; 8 id reg. G. Paz, 25; 5 id buenos, id, 70; 3 id excep., id, 40; 9 novillitos c. gorda, id, 23; 15 terneros mamones id, 23; 34 id id, Olavarría, 20; 15 vacas c. gorda, id 55.

SANTAMARINA E HIJOS—
9 vaq. esp., Chacabuco, $ 58; 7 terneros id, id 50; 19 id m. gordos, id 88.

MALBOT Y ZAMBRANO—
30 novillitos esp., Córdoba $ 56.

MUZIO ALZAGA Y CIA —
38 novillos m. gordos, Alberti, pesos 95; 35 id id, Pellegrini, 96; 220 id c. gorda, A. Alsina, 70; 43 id b. carne, id, 58.

VELAZ Y Cía. ANGEL—
2terneros buenos, Navarro, a pesos 30; 9 ir mamones, id, 22.

MERCADO DE HACIENDA LANAR

(Estación Tablada)

La entrada del día fué de 10.813 animales, habiéndose vendido durante la mañana 16.973 cabezas, adquiridas de la siguiente forma:

Las Palmas 1.246, Compañía Sansinena 1.599, Wilson 596, Smithfield 577, La Blanca 953, Swift 3516, Armour 1.686, The Anglo 3.650 y 3.150 para los abastecedores locales.

Los precios corrientes fueron los siguientes:

Capones especiales para matadero, de pesos 15 a 17; id id para frigorífico, de 10 a 14.50.

Ovejas para matadero, de pesos 12.50 a 14; id generales, de 8 a pesos 11.80.

Borregos especiales para frigorífico a pesos 10 ;id generales para matadero, a 5.50.

Corderos especiales para frigorífico de pesos 12.80 a 14; id generales, de 8.50 a 11.50; id para matadero, de 4.20 a 7.40.

VENTAS DE HOY

LANUSSE P. y ANTONIO—
118 corderos frigorífico de Lonquimay a pesos 12.80; 40 ovejas matadero de Camet, a 9.70; 80 corderos frigorífico a pesos 10.60; 53 ovejas matadero de Franklin a pesos 8.60; 26 corderos id id a pesos 6.50; 15 ovejas id id de Lonquimay a pesos 12.50.

LA COOP. DE HACENDADOS—
79 capones matadero de Azul a pesos 15.50.

LIZARRALDE Hnos.—
100 corderos frigorífico de V. Gómez a pesos 9; 118 id matadero a pesos 7.

LOURTET y Cía. L.—
154 capones frigorífico de Olavarría a pesos 13; 224 corderos para matadero a pesos 8.30; 193 id id a pesos 7; 89 id id de Tres Arroyos a pesos 8.30; 30 id id a pesos 8.30.

MENDEZ Hnos. y Cía.—
97 corderos matadero de Bonifacio a pesos 8; 43 id id a 6.80.

MAZZINO ARNALDO—
110 corderos frigorífico de Salliqueló a pesos 11.50; 75 id id a pesos 8: 12 capones id id a 13.

MARTINEZ DE HOZ e HIJOS—
105 corderos frigorífico de Shaw a pesos 8.60; 54 id matadero a pesos 5.80.

PEGASSANO y ROCCATAGLIATA—
275 corderos frigorífico de Pegasano a pesos 10.80.

PAREDES EDUARDO—
240 corderos frigorífico de Salliqueló a pesos 12.20; 15 ovejas matadero a pesos 13.

PUIGGROS y Cía.—
126 corderos frigorífico de Nieves a pesos 12.60.

PATRON, COSTA y PERO—
150 corderos frigorífico de Rocha a pesos 10; 100 id id de Lumb a pesos 11.

ALCHOURRON Ltda.—
364 corderos frigorífico de Martinetas a pesos 9.80.

AVALOS, SALAZAR y Cía.—
560 capones matadero de Martinetas a pesos 17; 31 id id de Salazar a pesos 15.

APHECCA, CANDAU y Cía.—
112 carderos frigorífico de Chanilao a pesos 12; 10 capones id id a pesos 12; 252 corderos de Guarany a pesos 8.70; 60 id id de Darwin a pesos 12; 61 id id a 8.

ARZENO y Hnos. F. B.—
80 corderos frigorífico de Muñoz a pesos 8; 21 capones id id a pesos 14.50; 55 id id a pesos 13.50; 93 ovejas matadero a pesos 13.

AYERZA e HIJO—
110 corderos frigorífico de Napaleofú a pesos 8.50; 44 id matadero a pesos 6.50.

ARANCET y Cía. PEDRO—
120 corderos frigorífico de La Gloria a pesos 14.

BALCARCE y Cía.—
100 corderos matadero de Araus a pesos 5; 220 id id a 5; 25 id a 3; 50 id id a 5; 70 id id a 5; 34 ovejas matadero a pesos 14; 15 id id a pesos 10.80.

BUNGE y BORN Ltda.—
101 corderos frigorífico de I. Luiggi a pesos 9; 46 id matadero a pesos 7.80.

DIAZ y OLIVARES—
180 corderos matadero de Agustoni a pesos 7.40; 70 id frigorífico a pesos 8.80.

D'HERS y Cía. FRANCISCO—
45 ovejas matadero de Sarmiento a pesos 11.80; 21 id id a 10; 64 corderos frigorífico a pesos 9; 27 ovejas matadero de Pellegrini a pesos 10.10; 59 corderos frigorífico a pesos 9; 34 id matadero a pesos 6.70.

GOÑI e HIJO Hnos. IGNACIO—
441 corderos frigorífico de Lonquima y a pesos 10; 119 ovejas matadero a pesos 12.50; 118 corderos de Alzaga a pesos 8.50; 26 id id a pesos 6.

ETCHART PEDRO—
90 ovejas matadero de Lavalle a pesos 9.40; 48 id id de Laurance a pesos 14; 25 corderos frigorífico a pesos 8.50.

LALOR JUAN—
13 capones frigorífico de Nieves a pesos 12; 66 corderos id id a pesos 12.30; 10 capones id id de Marianas a pesos 15; 10 capones id id a pe? sos 15; 27 ovejas matadero de La Colina a pesos 12.30; 551 capones id id de Show a pesos 15.80; 114 corderos a pesos 6.50.

LASCURRAIN y ETCHEGARAY—
145 corderos frigorífico de V. Dorna a pesos 10; 138 id id de La Colina a pesos 9.

LANUS y Cía. A. E.—
269 corderos frigorífico de Pehuelches a pesos 12.50; 293 id id de Mayer a pesos 10.

SALABERRY y BERCETCHE—
76 capones matadero de Muñoz a pesos 16; 136 corderos frigorífico a pesos 16.50; 80 id id de Armour a pesos 8.50; 78 id id a 9; 63 id id de Martinetas a pesos 9; 65 id id a 8.80; 271 id id de Juárez a pesos 12; 40 id id de Lamadrid a pesos 9; 50 ovejas matadero a pesos 11.50

SANTAMARINA e HIJOS—
18 corderos frigoríficos de La Colina a pesos 10.50; 118 id matadero a pesos 7.50.

SERANTES, CAIMI y Cía.—
11 corderos frigorífico de Cabo a pesos 11; 21 corderos id id a pesos 9; 59 ovejas matadero a pesos 8.20; 80 corderos id id a pesos 6.50.

SUC. BELTRAN SANSOT—
249 corderos frigorífico de Lonquimay a pesos 14; 135 id id de Rolón a pesos 13.40.

SCHANDLER y GOWLAND—
109 corderos frigorífico de Villanueva a pesos 10.40.

THOMPSON y Cía. E. A.—
279 corderos matadero de Cachari a pesos 5.80; 117 i did de Shiro a pesos 6; 50 id id a 4.20.

TOBAL y SAMBRANO—
377 corderos frigorífico de California a pesos 10.20; 18 id matadero a pesos 6.

TAUREL y Cía.—
16 ovejas matadero de Bermúdez a pesos 8; 36 id id a 12.50; 22 corderos a pesos 7.

URTAZUN e HIJO MARTIN—
70 ovejas matadero de Guaminí a pesos 9; 17 corderos id id a pesos 7.30.

PALAU JAIME A.—
34 capones frigorífico de Caseros a pesos 10.50; 10 corderos id id a pesos 9.

RODRIGUE ZACASUSO y Cía.—
155 corderos frigorífico de Wilfrida a pesos 10; 30 ovejas matadero a pesos 10.30; 13 id id a pesos 10.30; 19 capones frigorífico a pesos 8.50.

BASCARAN FELIPE—
77 corderos frigorífico de L. Oscura a pesos 8; 47 id matadero a pesos 6; 12 id frigorífico a pesos 9.80; 14 capones id id a pesos 9; 12 borregos matadero a pesos 5.50; 37 ovejas id id a pesos 7; 89 id frigorífico a pesos 9.80; 160 id id a pesos 9; 22 borregos id id a pesos 10.

CHAPAR y Cía.—
110 corderos frigorífico de A. Peña a pesos 8.50; 20 id matadero a pesos 6.50; 212 id ifrigorífico de 30 de Agosto a pesos 10; 28 ovejas matader oa pesos 14; 52 id id de Casares a pesos 11.30.

TUCCELLI FELIPE L.—
177 capones frigorífico de Ranchos a pesos 13.60; 21 corderos a pesos 8.50; 48 capones matadero de D. de Alvear a pesos 16.30; 21 carneros a pesos 14.

CROTTO Hnos.—
10 capones frigorífico de Micheo a pesos 14.30.

CICERI y Cía.—
43 corderos frigorífico de Wilfrida a pesos 8; 46 id matadero a pesos 6; 1 6ovejas id id a pesos 9; 16 capones frigorífico a pesos 9.

DRYSDALE y Cía. J. A.—
222 corderos frigorífico de González Chaves a pesos 8.50; 116 id id a pesos 9; 129 id id a 8.50; 33 id matadero a pesos 7.50; 150 id id frigorífico de Pampa a pesos 11.

DIEGO CARBYSHIRE—
75 corderos frigorífico de Altana a pesos 9.50; 75 id id a 6.50.

Vacuna "PAUL"
CONTRA EL
CARBUNCLO
INFALIBLE
Est. Veterinario Paul Hnos. Ltd.
25 Maipú 25 :: :: Buenos Aires

MERCADO DE HACIENDA PORCINA

Liniers

Termina la semana para las ventas de cerdos, con plaza en general sostenida, para todas las categorías.

La entreda del día fué de 191 cerdos.

Las compras efectuadas por los frigoríficos durante la mañana, fueron los siguientes: La Blanca 62 cerdos.

Los precios variaron para cerdos capones esp. de frig. de 0.41 a 0.46, id id consumo, de 0.46 a 0.49, y excepcionales. mat. 0.52 el kilo.

Ventas de hoy

LANUSSE P. y A.—
13 cerdos excep. Villanueva, 0.52.

LASCURAIN y ETCHEGARAY.—
19 cerdos esp. G. Paz, 0.43.

ROSSI ANGEL.—
20 cerdos esp. Las Flores, 0.46.

PRYOR e HIJO.—
20 cerdos m. esp. Belgrano, 0.49.

CRESPO y RODRIGUEZ.—
20 cerdos esp. Pergamino, 0.45.

TORLASCHI ENRIQUE.—
62 cerdos esp. Bolívar, 0.41; 24 id id id 0.48.

MONTANARO DANIEL.—
20 cerdos esp., A. Brown, 0.46.

MERCADO DE ABASTO PROVEEDOR

Fueron descargados en este mercado por chatas y carros 660.000 kilos de verduras en general y 280.000 kilos de fruta y 8 vagones del F. C. Central de Buenos Aires, con 47.000 kilos, de que sumados a los anteriores nos arroja un total de 707.000 kilos de verduras.

Los precios obtenidos en la mañana ,ya sean para verduras, en general, legumbres frescas y secas, y frutas no variaron, a los que hubo en el transcurso de la semana que hoy termina.

Aparte, para las frutas, el mercado está siendo objeto de más interés, a causa de que después de las frutas extranjeras, están entrando los primeros lotes de las frutas de nuestro país.

Convocatorias

R & N DEL SEL. LIMITADA (SOCIEDAD Anónima Industrial y Comercial.—Convocatoria: De acuerdo con el artículo 20 de los estatutos, se convoca a los señores accionistas a la Segunda Asamblea General Ordinaria que se celebrará el día 24 de noviembre de 1922, a las 15 horas, en el loca. de la Sociedad, calle Bernardo de Irigoyen No. 217-223, con el objeto de tratar la siguiente

ORDEN DEL DIA

1o. Consideración de la Memoria, Balance General y Cuenta de Ganancias y Pérdidas correspondiente al segundo ejercicio terminado el 31 de julio de 1922.

2o. Nombramiento de dos directores por tres años, en reemplazo de los dos que cesan en sus funciones (artículo 12); síndico y síndico seplente (artículo 18). — Buenos Aires, noviembre 2 de 1922. — J. Costa Parma, Secretario.

17|617 v. nov. 14

MERCADOS GENERALES DE HACIENDAS de la Provincia de Buenos Aires. — Sociedad Anónima. — Sarmiento 643. — De acuerdo al artículo 15 de los estatutos, convócase a los señores accionistas a la asamblea general ordinaria que tendrá lugar el 24 del corriente a las 16 horas, en el local del directorio y en la que deberá tratarse la siguiente

ORDEN DEL DIA:

1o. Lectura de la memoria administrativa y aprobación del balance general al 31 de octubre de 1922.

2o. Nombramiento de dos directores titulares en reemplazo de los señores Arturo Nottebohm y Juan Ortiz de Rozas, que terminan su mandato y dos suplentes en reemplazo de los señores doctor Pedro C. Yturralde y Juan Lacourrege.

3o. Nombramiento de síndico y suplente por un año en reemplazo de los señores Carlos de Alzaga y César C. Corti, que terminan su mandato.

4o. Designación de dos accionistas para que conjuntamente con los señores presidente y secretario, subscriban el acta de la asamblea.

Se recuerda a los señores accionistas que de conformidad al artículo 17, deben depositar en la caja social, sus acciones o un certificado de depósito a satisfacción, hasta 24 horas antes de la señalada para la asamblea. — Buenos Aires, 6 de noviembre de 1922. — José María de Yriondo, secretario.

17|630 v. 22 nov.

LA ELECTRICA DEL NORTE (SOCIEDAD Anónima) — Convocatoria — Se convoca a los señores accionistas a la Asamblea General Ordinaria que se celebrará el día miércoles 29 de noviembre de 1922, a las 11 horas, en el local sito en el edificio de la estación Retiro (F. C. C. C.), para tratar la siguiente:

ORDEN DEL DIA

1o. Lectura y aprobación de la Memoria y Balance por el ejercicio terminado el 30 de junio de 1922. Declaración de dividendos.

2o. Elección de dos directores titulares.

3o. Elección de síndico titular y suplente.

4o. Designación de dos accionistas para subscribir el acta de esta asamblea.

Se recuerda a los señores accionistas que para asistir a la Asamblea deberán depositar sus acciones en la secretaría de la Sociedad tres días antes de la fecha indicada.—El Secretario.—Buenos Aires, 9 de noviembre de 1922.

17|656 v. 29 nov.

Carnet del Hacendado y del Agricultor

Entradas en los distintos mercados y cotizaciones del día

MERCADO DE HACIENDA VACUNA

Entrada total: 2581 animales; novillos, 1.365; vacas, 437; terneros, 779
Compra total de los frigoríficos: 1.352 cabezas.

COTIZACIONES DEL DIA

	La libra			Plaza
Novillos especiales (Baby-beef)	De $ —	a	—	Floja
" de frigorífico (Chilled-Beef)	" —	"	0.14	Muy floja
" gordos y especiales de frigorífico, para congelar	" —	"	0.13	"
" cuarterones gordos de frigorífico	" 0.10	"	0.12	"
Novillitos y vaquillonas mestizos, gordos y especiales hasta 400 libras	" 0.15	"	0.17	Sostenida
" " más de 400 libras	" 0.13	"	0.14	Encalmada
Vacas mestizas nuevas y gordas	" 0.11	"	0.12	Muy floja
" generales gordas	" 0.09	"	0.10	"
" viejas	" 0.07	"	0.08	"
Terneros especiales	" 0.17	"	0.19	Sostenida
" mamones	" 0.17	"	0.20	Encalmada

MERCADO DE HACIENDA LANAR

Entrada total: 10.813 animales.
Compra total de los frigoríficos: 9.712. Consumo total: 6.269 cabezas.

COTIZACIONES DEL DIA

	La libra			Plaza
Capones livianos pelados de frigorífico	De $ 0.22	a	0.24	Sostenida
Capones livianos, buena gordura y clase	" 0.25	"	0.27	"
" pesados	" 0.32	"	0.25	"
Ovejas especiales, livianas	" 0.10	"	0.21	"
" pesadas				
Corderos especiales de frigorífico, livianos	" 0.35	"	0.37	"
" " consumo	" 0.33	"	0.34	"
Borregos " frigorífico	" 0.23	"	0.25	Floja
" gordos consumo	" 0.20	"	0.22	Muy floja

MERCADO DE HACIENDA PORCINA

Entrada total: 191 animales.
Compra total de los frigoríficos: 62 cabezas.

COTIZACIONES DEL DIA

	La libra			Plaza
Cerdos mestizos excepcionales	De $ —	a	0.52	Sostenida
" " especiales de más de 140 kilos	" 0.47	"	0.49	"
" " " 120 a 130 "	" 0.43	"	0.45	"
" " " 100 a 110 "	—		—	
Capones frigorífico " 80 a 95 "	" —	"	0.41	"
" de media gordura, según clase	—		—	
" para invernada, según clase	—		—	

BOLSA DE CEREALES

ENTRADAS TOTALES

	Entradas	Mínimo	Máximo
Trigo	—	—	—
Trigullo	—	—	—
Maíz	—	—	—
Lino	—	—	—
Nabo	—	—	—
Avena	—	—	—
Canada	—	—	—
Cebadilla	—	—	—
Centeno	—	—	—
Alpiste	—	(Sin operaciones) —	—
Semilla de alfalfa	—	—	—
Harina	—	—	—
Afrecho	—	—	—
Afrechillo	—	—	—
Rebacillo	—	—	—
Patatas	—	—	—
Porotos	—	—	—
Maní	—	—	—
Girasol	—	—	—
Maíz de guinea	—	—	—
Paja guinea	—	—	—
Pasto	—	—	—
"	—	—	—

MERCADO CENTRAL DE FRUTOS

MOVIMIENTO DE LANAS

	1922	1921
Entrada	—	—
Salida	—	—
Existencia	—	—
Entrada desde el 1o. de julio	—	—

COTIZACIONES DEL DIA

	Los 10 kilos		Plaza
Cruza gruesa, buena a superior (nueva)	—	—	
" " regular a inferior	—	—	
" mediana, buena a superior	—	—	
" " regular a inferior	—	—	
" fina, buena a superior	—	—	
" " regular a inferior	—	—	
Mestiza fina (Rambouillet), buena a superior	—	—	
" " regular a inferior	—	—	

BOLSA DE COMERCIO DE PRODUCTOS FORESTALES

ENTRADAS — Estación Colegiales / " Bs. Aires: Carbón: 120 toneladas; Leña: — toneladas; Pasto: 361 fardos chicos.

COTIZACIONES DEL DIA

	Colegiales (Los mil kilos)			Buenos Aires		
Carbón quebracho blanco	55.—	a	65.—	50.—	a	60.—
" mezcla	45.—	"	55.—	38.—	"	42.—
" algarrobo Santiago	—		41.—	—		—
" " Córdoba mezcla	—		—	—		—
Carbonilla quebracho blanco	28.—	"	31.—	25.—	"	30.—
Leña quebracho colorado torta Campana	28.—	"	29.50	30.—	"	32.—
" " " media Campana	26.—	"	27.—	—		—
" " " Campana	26.—	"	27.—	28.—	"	29.—
" " " media Campana	—		—	—		—
Astillas sauce	8.—	"	9.—	—		—
Atados sauce . . . la carrada	5.50	"	6.—	—		—
" " metro cúbico	5.50	"	7.—	—		—
" algarrobo	—		—	—		—
Alfalfa especial de Santiago	40.—	"	55.—	—		—
" Córdoba	—		—	—		—
" mezcla	25.—	"	35.—	—		—

Las cotizaciones indicadas son por ciento de descuentot.
El carbón húmedo del 5 al 10 por mercaderías sobre vagón y en condiciones de recibo.

ABARATAR

el consumo de corriente y

AUMENTAR

la provisión de agua caliente es un problema resuelto por el

"Caloragua Longvie"

INFORMES

Los concesionarios, **Farran y Zimmermann**, Cangallo, 456, casas especialistas del ramo, **Cía Hispano Americana de Electricidad**, Balcarce 184 y todas sus sucursales y **Cía. Italo Argentina de Electricidad**.

Banco Municipal de Préstamos

SUIPACHA Y VIAMONTE

Excepcional remate

DE ALHAJAS DE TODA CLASE Y VALOR, ANTIGUAS Y MODERNAS Y OBJETOS VARIOS, MAQUINAS DE COSER, MUEBLES, ROPAS, ARMAS, etc.

Comenzará el día 13 de Noviembre de 1922, a las 13

EXHIBICION Y REMATE: Avda. DE MAYO 1073

Los empeños de alhajas que se hallan comprendidos en este remate (vencidos hasta el 31 de agosto ppdo.), sólo podrán rescatarse hasta el 31 de octubre inclusive; los de objetos varios (vencidos hasta el 30 de julio ppdo.), sólo serán admisibles de restacarse hasta el 12 de noviembre inclusive y los de muebles, (vencidos hasta el 31 de agosto ppdo.), podrán ser rescatados hasta el 22 de noviembre inclusive. Exhibición de alhajas los días 6, 7, 8, 9 y 10, de 11 a 17 y día 4 de 9 a 12 horas. La exhibición se efectuará en las horas mencionadas y en el siguiente orden: A los joyeros, de 11 a 13 y 30 horas, y a los particulares, de 13.30 a 17 horas. El remate de objetos varios comenzarrá el día 15 y subsiguientes, a las 13, efectuándose la exhibición el día 14 de 11 a 17, y el de ropa el día 20 y subsiguientes, a las 13.30 horas, efectuándose la exhibición diariamente de 10 a 12 horas. Ambos remates tendrán lugar en el nuevo local, Bartolomé Mitre 1046. El remate de muebles los días 24, a las 17 horas y el 30 a las 14 horas, en el local Avenida de Mayo 1073, estando en exhibición los días 23, 24, 28 y 29, de 11 a 17.

Hipotecas. — Efectúa préstamos hipotecarios sobre fincas ubicadas en la Capital Federal, cobrando el 8 o|o de interés anual. Por informes a la secretaría.

Caja de Sanidad y Beneficencia Municipal de SANTA FE

PREMIO MAYOR $ 25.006 - Precio del quinto $ 1

Precio del billete $ 5. Comisión a los agentes 15 o|o

Por informes y billetes dirigirse a la Administración de la Caja

Banco Comercial del Azul

Institución Argentina de Crédito

FUNDADA EN 1889

Capital autorizado, 10.000.000.00 m|n
" suscripto . 5.000.000.00 m|n
" integrado . 2.474.600.00 m|n
Reservas . . . . 2.035.685.34 m|n

DIRECTORIO:

Presidente . . . . . Dr. Juan Francisco Arecnavala
Vicepresidente . . . . Sr. Roberto Lanusse
Secretario . . . . . Sr. Pedro Antonio Bioy
Vocales . . . . . Sr. Agustín Vidal, Sr. Juan Francisco Boubée, Sr. Alfredo Fortabat, Sr. Alejandro Leloir, Casto Sáenz Valiente y Gregorio Aráoz Alfaro.
Síndico Titular . . . . Sr. Pedro A. Pourtalé
" Suplente . . . . Sr. Antonio N. Cladera

Casa matriz: AZUL, F. C. S.

Sucursales: Buenos Aires, Bmé. Mitre 499; Coronel Prngles (F. C. S.); Chacarí (F. C. S. y Coronel Dorrego (F. C. S.)

Recibe depósitos en Cuenta Corriente, Caja de Ahorros, Alcancías, Plazo Fijo con Letra y Libreta, Descuentos, Letras y Pagarés Comerciales.
Emite giros y cartas de Crédito sobre todas las plazas de la República y del Exterior.

Efectúa todo género de operaciones bancarias

Eduardo C. Gowland
Gerente

Ya apareció el

"Album Presidencial de la Reorganización Nacional"

1916-1922 EDICION DE LUJO

Contiene la enorme tarea realizada en lo político, social y económico por la histórica presidencia del Dr. Yrigoyen, comentada y con notas gráficas y estadísticas de incalculable interés; principales leyes sancionadas por el Congreso, durante aquel período; situación financiera, movimiento demográfico, labor de los distintos Ministerios, documentación completa sobre la actitud argentina en Ginebra, mensajes y proyectos enviados a las Cámaras y juicios sobre el Dr. Yrigoyen expresados por las personalidades extranjeras que nos han visitado.

Notas artísticas y deportivas.

Pedido de ejemplares, a la Administración del Album. — Victoria 618

MARITIMAS

MAREA Y VIENTO

Horas	Pies	Pulgadas	Viento
6	20	—	N. E.
7	20	8	"
8	21	—	"
9	21	4	"

ENTRADAS Y SALIDAS DE BUQUES DE ULTRAMAR HABIDAS EN EL PUERTO DE LA CAPITAL DESDE LAS 8 DE AYER HASTA LAS 8 DE HOY

Entradas—

Vapor holandés Stad Delft, del Rosario, en el Puerto Nuevo, a completar su carga.

Petrolero nacional "Ministro Ezcurra", de Río Santiago, en la dársena Norte, a descargar.

Vapor alemán "Tirpitz", de Hamburgo, en el dique 4, con carga.

Vapor británico "Reading", de Cardiff, en la dársena Sud, con carga.

Vapor británico "Herschel", de Liverpool, en la dársena Norte, con pasajeros y carga.

Salidas—

Vapor holandés "Flandria", para Amsterdam, con pasajeros y carga.

Vapor británico "Vasari", para Nueva York, con pasajeros y carga.

Vapor británico "Saxon Prince", para Londres, con frutos.

Vapor británico "Flowergate", para Amberes, con carga.

Vapor nacional "Australia", para Porto Alegre, con carga.

Vapor inglés "Laplace", para Liverpool, con carga.

Vapor alemán "Havenstein", para Hamburgo, con carga.

Petrolero noruego "Maricopa", para San Pedro, en lastre.

Vapor inglés "Biela", para Rosario, a cargar.

Vapor inglés "North Britain", para Rosario, a cargar.

VAPORES ESPERADOS

Hoy:

Británico Andes, de Southampton y escalas en la Dársena Norte, con pasajeros y carga general, a las 21; británico Vauban, de Nueva York y escalas en la Dársena Norte, con pasajeros y carga general, a las 17; alemán August, de Hamburgo en el dique 3, a descargar; buque a motor brasileño Mimy M., de Antonina en el Riachuelo, a descargar.

Mañana:

Francés Groix, de Hamburgo y escalas en la Dársena Norte, con pasajeros y carga general; británico Highland Loch, de Londres y escalas en la Dársena Norte, con pasajeros y carga general.

VAPORES A SALIR

Hoy:

etdf 1ETA SH CM CMFWYP P PP

Francés Amiral Troude, del dique 3 para Dunkerque, con carga general; español Altobizcar Mendi, de la Dársena Norte para Rotterdam, con productos; británico Navasota, del Dock Sud para La Plata, a completar su carga; griego Elefterio K. Venizelos, del dique A. para Las Palmas, con productos, a órdenes; holandés Zuiderdijk, de la Dársena Norte paar Rotterdam, con productos; británico Browning, de la Dársena Norte para Amberes, con productos; estadounidense Crofton Hall, del dique 3 para Nueva York, con productos; italiano Posilippo, de la Dársena Norte para Rosario, a cargar; británico Ocean Transport, del dique A. para San Vicente, con productos, a órdenes; español Altuna Mendi, del dique 2 para Rosario, a cargar.

VAPORES DE LOS RIOS

"Washington", de Montevideo.

"Helios", del Real de San Carlos.

Salió hoy:

"Formosa", para el Real de San Carlos.

Salen hoy:

Helios, a las 21, para el Real de San Carlos.

"Ciudad de Buenos Aires", para Montevideo, a las 22.

Esperados mañana:

"Cabo Corrientes", de Montevideo.

Helios, del Real de San Carlos.

A salir mañana:

"Bruselas", a las 10, para Asunción.

"Formosa", a las 10, para el Real.

"Washington", a las 11, para el Salto.

"Cabo Corrientes", a las 22, para Montevideo.

"Helios", a las 21, para el Real.

PUERTO DE LA PLATA

Salida—

Vapor inglés "Katanga", para San Vicente, ord. con carga.

Vapor inglés "Highland Rover", para Londres, con pasajeros y carga.

Vapor inglés "Deseado", para Liverpool, con pasaperos y carga.

Petrolero nacional "Ministro Ezcurra", para Buenos Aires, a descargar.

A entrar hoy:

Vapor británico Navasota, de Buenos Aires, a completar cargamento.

A salir hoy—

Vapor griego Ariadne Irene, para San Vicente, con productos a órdenes.

LINEA DE LA COSTA SUR

Hoy entra en la dársena Sud, el petrolero nacional "12 de Octubre", de Comodoro Rivadavia, con petróleo.

Sale hoy el vapor "Suiza", para Necochea, con carga.

El 21 saldrá de la dársena Sud, el vapor "Asturiano", para Punta Arenas y escalas, con pasajeros y carga.

CORRESPONDENCIA DEL Y PARA EL EXTERIOR

Se distribuirá:

Mañana, de Europa y Brasil, en el Andes, con fechas hasta el 24 de octubre.

Mañana, de Norte América y Brasil, en el Vauban, con fechas hasta el 21 de octubre.

Mañana, de Europa y Brasil en el Highland Loch, con fechas hasta el 23 de octubre.

Mañana, de Europa y Brasil en el Sofía, con fechas hasta el 17 de octubre.

El 14, de Norte América y Brasil, en el Western World, con fechas hasta el 28 de octubre.

Mañana de Europa y Brasil en el Croix, con fechas hasta el 23 de octubre.

El 14, de Europa y Brasil, en el Desna, con fechas hasta el 25 de octubre.

El 17, de Europa, en el Cordillera con fechas hasta el 28 de octubre.

El 17, de Europa y Brasil, en el Gelria, con fechas hasta el 30 de octubre.

El 18, de Europa y Brasil, en el Antonio Delfino, con fechas hasta el 30 de octubre.

El 20, de Europa y Brasil, en el Re Vittorio, con fechas hasta el 2 de noviembre.

El 22, de Europa y Brasil, en el Alsina, con fechas hasta el 2 de noviembre.

El 22, de Canarias y Europa, en el Reina Victoria Eugenia, con fechas hasta el 7 de noviembre.

El 22, de Europa y Brasil, en el Dante Alighiere, con fechas hasta el 4 de noviembre.

El 24, de Europa y Brasil, en el Lipari, con fechas hasta el 31 de octubre.

El 25, de Europa y Brasil, en el Regina d'Italia, con fechas hasta el 1o. de noviembre.

El 25, de Norte América y Brasil, en el Vandyck, con fechas hasta el 4 de noviembre.

El 25,, de Europa y Brasil, en el Galicia, con fechas hasta el 2 de noviembre.

El 25, de Europa y Brasil, en el General San Martín, con fechas hasta el 2 de noviembre.

El 25, de Europa y Brasil, en el Arlanza, con fechas hasta el 7 de noviembre.

Se despachará:

El 14, a las 19, en el Princesa, para Gran Bretaña, sin alcance.

El 14, a las 13, en el Kœln, para Brasil y Europa, con alcance hasta las 19.

El 15, a las 13, en el Massilia, para Brasil y Europa, con alcance hasta las 19.

El 15, a las 8, en el Giulio Cesare, para Brasil, Senegal y Europa, Sin alcance.

El 21, a las 13, en el Asturiano, para Punta Arenas. Sin alcance.

El 16, a las 13, en La Coruña, para Europa. Sin alcance.

El 17, a las 13, en el Andes, para Brasil, Madeira, Australia, Nueva Zeelandia, Sud Africa y Europa, con alcance hasta las 19.

El 18, a las 13, en el Duca degli Abruzzi, para Brasil, Senegal y Europa, con alcance hasta las 19.

El 20, a las 13, en el Vauban, para Brasil, Japón, Centro y Norte América. Sin alcance.

El 22, a las 13, en el Nápoli, para Brasil y Europa, con alcance hasta las 19.

El 23, a las 13, en el Western World, para Brasil, Japón, Centro y Norte América, con alcance hasta las 19.

El 23, a las 13, en el Sofía, para Brasil y Europa, con alcance hasta las 19.

El 23, a las 13, en el Rugia, para Brasil y Europa, con alcance hasta las 19.

El 23, a las 8, en el Highland Loch, para Gran Bretaña, con alcance hasta las 19.

BANCO GERMANICO DE LA AMERICA DEL SUD

RECONQUISTA 37-43 BUENOS AIRES

Dirección Telegráfica "Sudamero"

Fundado por:

Dresdner Bank y Nationalbank für Deutschland en Berlín.

Casa Matriz: Deutsch-Südamerikanische Bank A. G., Berlín.

Sucursales:

Hamburgo, Madrid, México, Torreón (México), Río de Janeiro, Valparaíso y Santiago de Chile

Capital: 20.000.000.— Marcos Oro.

Operaciones bancarias de toda clase.

En caja de ahorros m|n. 4 o|o anual

Depósito a plazo, interés convencional.—Cuentas corrientes y a plazo fijo en Marcos, Dolares y otras monedas extranjeras, con interes

Alquiler de cajas de seguridad.

A. Fricke - W. Kolditz, Gerentes.

BANCOS

The National City Bank of New York

Fundado en 1812. Ochenta sucursales diseminadas por todo el mundo

Capital y reservas 100.000.000 dólares

Buenos Aires, San Martín 84

Rosario de S. Fe: Córdoba 981

BANCO DE LA PROVINCIA DE BUENOS AIRES

Casa de La Plata:

Avenida Independencia No. 726

Casa de Buenos Aires:

Calle San Martín Nos. 137 y 153

67 sucursales en la provincia de Buenos Aires

Agencia en Berisso (Ensenada)

4 Agencias en la Capital Federal:

No. 1 — Calle Bernardo de Irigoyen 920.

No. 2 — Calle Santa Fe 1899, esq. Río Bamba.

No. 3 — Calle Cabildo 2091 (Belgrano).

No. 4 — Calle Pueyrredón 181, (Once de Septiembre).

Capital autorizado $ m|n.		125.000.000.—
Capital emitido . . .	50.000.000.—	
Id. de la Sección Crédito Hipotecario .	25.000.000.—	75.000.000.—
Capital realizado . . .	50.000.000.—	
Id. de la Sección Crédito Hipotecario .	12.500.000.—	62.500.000.—
Fondo de reserva . . .	11.144.801.—	
Id. de la Sección Crédito Hipotecario .	1.327.719.—	12.472.520.—

BANCO FRANCES DEL RIO DE LA PLATA — Reconquista 157. — Sucursales: Rosario de Santa Fe, Bahía Blanca, Chivilcoy. Agencia: calle Rivadavia 2677. U. T. 6410 (Avenida). C. T. 3529 (Central).

Capital autorizado .	$ 20.000.000.—	o|s.
" realizado. .	" 14.000.000.—	"
Reservas . . .	" 1.628.162.25	"

Se abona: Por depósitos en curso legal:

En cuenta corriente	1 o|o
En Caja de ahorros, después de 60 días	4 o|o
A plazo fijo	Conv.

Se cobra:

Por adelantos en cuenta corriente y descuentos de pagarés de comercio y letras	Conv.

El Banco se ocupa de toda clase de operaciones bancarias. — R. Tobler, gerente.

BANCO DE LONDRES Y RIO DE LA PLATA — Buenos Aires. — Bartolomé Mitre 39. — Barracas al Norte, Montes de Oca 701; Once, Pueyrredón 301; Santa Fe 2122; Bernardo de Irigoyen 1132; Boca, Almirante Brown 1159.

Sucursales: en París, Amberes y Lisboa, Brasil, Chile, Uruguay, Paraguay y Colombia.

Agencias en Nueva York y Manchester.

La tasa de interés de este Banco, desde la fecha hasta nuevo aviso, será como sigue:

ABONA	Papel	Oro
Por depósitos a la vista con libreta . . .	1 %	Sin int.
Por depósitos en Cuenta Corriente hasta pesos 200.000 c|l. . .	1 "	" "
Por depósitos a plazo fijo de 3 meses . .	3 "	1 %
Por depósitos a plazo fijo de 6 meses . .	3 ½ "	1 "
Depósitos en Caja de Ahorros hasta pesos 10.000 curso legal, después de 60 días .	3 "	Sin int.

Buenos Aires, 1.o de junio de 1921. — Harry Scott, gerente.

BANCO ESPAÑOL DEL RIO DE LA PLATA — Casa Matriz: Reconquista 200. — Buenos Aires.

Capital subscripto . . .	100.000.000.—
Capital realizado . . .	98.991.320.—
Fondo de reserva. . .	50.000.000.—
Depósitos	542.840.894.09

AGENCIAS EN LA CAPITAL

N.o 1, Pueyrredón 185; N.o 2, Almirante Brown 1201; N.o 4, Cabildo 2027; N.o 5, Santa Fe 2201; N.o 6, Corrientes y Anchorena; N.o 7, Entre Ríos 1145, N.o 8, Rivadavia 6902; N.o 9, Bernardo de Irigoyen 304; N.o 10, Bernardo de Irigoyen 1800.

SUCURSALES EN EL INTERIOR

Adolfo Alsina, Avellaneda, Azul, Bahía Blanca, Balcarce, Córdoba, Dolores, La Plata, Lincoln, Mar del Plata, Mendoza, Mercedes (Buenos Aires), Nueve de Julio, Pehuajó, Pergamino, Rafaela, Rosario de Santa Fe, Salta, San Juan, San Nicolás, San Pedro (Buenos Aires), Santa Fe, Santiago del Estero.

SUCURSALES EN EL EXTERIOR

Amberes, Barcelona, Bilbao, Coruña, Genova, Guadalajara, Hamburgo, Londres, Madrid, Montevideo, París, Río de Janeiro, San Sebastián, Santiago, Sevilla, Valencia y Vigo.

CORRESPONSALES DIRECTOS EN TODOS LOS PAISES

ABONA:

	m|legal
Por depósitos en cuenta corriente	1 1|2 o|o
id a plazo fijo de 30 días . .	1 1|2 o|o
id id id a 60 días	2 o|o
id id id a 90 días	3 o|o
id id id a 6 meses	4 o|o
id id id a mayor plazo . . .	Convenc.
Por depósitos en Caja de ahorros desde 10 $ m|n hasta $ 20.000 m|n después de 60 días	4 o|o

El Banco Español del Río de la Plata con su extensa red de sucursales en la República Argentina y en el extranjero, está en excelentes condiciones para atender a su clientela en toda clase de iniciativas que favorezcan el intercambio con el exterior y contribuyan al desarrollo de

NUEVO BANCO ITALIANO

FUNDADO EN 1887

Reconquista y Plaza de Mayo

BUENOS AIRES

	$ m|l.
Capital suscripto. .	10.000.000
Capital realizado .	5.500.000
Reservas.	7.935.000

Se ocupa de todas las operaciones bancarias en general y de la Administración de Propiedades.

Corresponsales en todas las principales plazas del mundo.

SUCURSALES: En Italia Génova, Milán. En el interior de la República: Santa Fe, Rosario, San Fernando.

URBANAS: Almirante Brown esq. Lamadrid (Boca), Rioja esq. Rondeau (Patricios), San Juan esq. Boedo, Corrientes esq. Cerrito, Pueyrredón Núm. 175 (Plaza Once).

Banqueros de la Compañía Nacional de Seguros Generales "COLUMBIA"

Banco El Hogar Argentino

Fundado en 1889—Capital realizado, pesos 48.892.870.— Fondos de reserva y previsión, $ 12.030.115.94. Concede préstamos con garantía de propiedades y para construcción de casas. Ofrece en venta propiedades pagaderas a largos plazos. Recibe depósitos a plazo fijo y en Caja de Ahorros. — Casa matriz: Buenos Aires, Avenida de Mayo No. 886. Sucursales: Rosario de Santa Fe, Bahía Blanca, Córdoba y La Plata.

CASA D'HUICQUE

248 ESMERALDA 252

CAFES Y TES

Exijan los cupones obsequio al efectuar compras

U. T. 3355 (Rivadavia)

SELLOS DE GOMA Y GRABADOS

CASA VACCANEO

AV. J. A. ROCA 564

U.T. 1298 AV.

BUENOS AIRES

REMATES

José Conti

JUDICIAL. — Casa calle Rivadavia 8681. Base $ 20.665.86.

Por disposición del señor Juez en lo Civil, doctor Fernando M. Colombres, secretaría del autorizante doctor José Agustín Basualdo, en el juicio caratulado Basso Don Bernardo, su testamentaría, decrétase la venta de la finca Rivadavia 8681 con la base de las 2|3 partes de la tasación a fs. 95, nombrándose al martillero propuesto a fs. 91, señor José Conti para que proceda a llenar su cometido en forma, publicando edictos por 15 días en los diarios Boletín Judicial y LA EPOCA y debiendo exigir del que resulte comprador el 8 0|0 de seña y parte de precio y el 2 0|0 de comisión. De acuerdo al edicto que antecede.

El domingo 12 de noviembre a las 16 horas venderé en la misma la finca calle Rivadavia 8681 entre Belén y Goya, compuesto su terreno de 8m66 de frente al S. por 43m30 de fondo. Edificio: zaguán de entrada, sala, comedor, 4 habitaciones, baño, cocina y w. c. Galerías, pequeño sótano debajo del comedor, cloacas, aguas corrientes, doble vía de tranvía al frente y adoquinado pago. Tasación $ 30.998.80. Base $ 20.665.86. Otros datos Bolívar 189, U. T. 1083 Av. —José Conti.

17|596 v. nov. 11

Carlos Merlini

JUDICIAL. — En Belgrano. — Terreno, Superí entre los Nos. 2544 y 2566, al lado de la calle Monroe, con adoquinado, obras sanitarias y tranvías eléctricos. Orden del señor juez de 1a. Instancia en lo Civil doctor Martín Abelenda, secretaría del doctor José C. Miguens, en el juicio seguido por don Juan Traverso y hermanos contra el propietario desconocido de dicho terreno, por cobro de afirmados.

El terreno mide 8 metros con 98 centímetros de frente por 38 metros de fondo. Superficie 341.24 m. c. Existe dentro del terreno una casilla de ladrillos con techo de hierro galvanizado de 10 m. c. aproximadamente.

Base de venta: $ 3.533.32.

El remate lo efectuaré en el mismo terreno.

El domingo 12 de noviembre, a las 14.30 (2|30 p. m.).

Por orden judicial exigiré de la persona que resulte compradora el 8 o|o de seña y 2 o|o de comisión a su cargo.

Más detalles en el Boletín Judicial y LA EPOCA, a la secretaría del doctor José C. Miguens, tribunales y en mis oficinas, Bartolomé Mitre 371, U. T. 2288 Avenida. — José Miguens, secretario.

17|598 v. nov. 11

JUDICIAL. — Sin base. Propiedad situada en Vélez Sársfield, próxima a la estación Villa Luro, del F. C. O. Con servicios de trenes eléctricos a plaza de Mayo, calle Lope de Vega No. 1250 entre las de San Blas y Médanos; edificada en terreno de 7 metros 794 milímetros de frente al NE., por 54 metros 15 de fondo, o sean 422.05 metros cuadrados. Su edificio, construído en material y revocado en cal, consta de. frente con verja de material y reja de hierro, sin sala, comedor, cuatro habitaciones, cocina y w. c. Galerías con columnas de hierro delante de las piezas principales, patios de mosaico en parte, fondo cercado de pared. Las habitaciones tienen carpintería de pino de tea, cielosrasos de yeso, bomba para agua, etcétera. La venta es sin base y al contado, ordenada por el señor juez de 1a. Instancia en lo Civil doctor Martín Abelenda, secretaría del doctor Eduardo Rojas, en los autos caratulados Bracco Andrés, su sucesión, contra Ferrari José María, sobre cobros hipotecarios. De orden del señor juez exigiremos de quien resulte comprador el 8 o|o de seña a cuenta de precio y el 2 o|o de comisión. El remate lo efectuaré en la misma propiedad.

El domingo 19 de noviembre, a las 16 (4 p. m.). Más detalles Boletín Judicial y LA EPOCA, en la secretaría del doctor Eduardo Rojas, en los tribunales y en mis oficinas Bartolomé Mitre 371, U. T. 2288, Avenida. — Eduardo Rojas, secretario.

17|618 v. noviembre 18

JUDICIAL — EN BELGRANO

De una buena propiedad para habitación y renta.

Situada en la calle Monroe números 4397 y 4399 esquina a la calle Acha números 2505 al 2525. Edificada en terreno de 8 mts. 66, igual a 10 varas de frente a Monroe por 44 mts. 42 cts., igual a 51 varas 29 a la calle Acha,, comprendiendo la ochava. Con adoquinados, tranvía eléctrico a su frente, línea número 96, de ida y vuelta. Construcción modernas de altos y bajos; teniendo la planta baja salón para negocio, 2 habitaciones, baño, cocina, patio y una pieza en el entrepiso, gran sótano con superficie igual a la del salón, planta alta con entrada por Monroe número 4397; tiene escalera de mármol, vestíbulo, sala escritorio, comedor, 4 dormitorios, baño y cocina, entresuelo con pieza de servicio, y azotea. Construcción esmerada con materiales seleccionados. Orden del Sr. juez de primera instancia doctor Adolfo Casabal, secretaría del doctor Enrique A. Peña, en el Juicio Bessero de Simonetti Da. Angela contra Da. Tulia Estévez de Casas Olmos, por cobro ejecutivo de pesos. Juicio seguido por el doctor Manuel Cigonaga contra Da. Angela Bessero de Simonetti, por cobro de honorarios.

Base de venta $ 30.000 m|n. Seña 8 o|o. Comisión 2 o|o.

El remate se efectuará en la misma propiedad, el domingo 26 de noviembre, a las 15 horas (3 p. m.).

Más detalles diarios "Boletín Judicial,", "La Epoca", a la secretaría del doctor Enrique A. Peña, 6o. piso de los Tribunales y a mis oficinas,, Bartolomé Mitre 371, U. T. 2288, Avenida. — Dr. Enrique A. Peña, secretario.

17|655 v. 25 nov.

Ignacio T. Laciar

JUDICIAL

Por disposición del señor juez de Comercio de la Capital Federal, doctor Dimas González Gowland, secretaría del autorizante, se hace saber por el término de ocho días, que en los autos caratulados **"J. I. Case Threshing Machine Company contra Sergio Bates y Cipriano Azcué, sobre** ejecución de una prenda agraria" se ha dispuesto el remate, sin base, de una máquina trilladora "Case" de 20 x 36, No. 78031, con embolsador, emparvador neumático y embocador automático, el que se llevará a cabo el día 20 de noviembre en curso a las 16.30 horas, en el local de la calle Santa Fe 1284, de la ciudad de San Juan. Comisión: 2 o|o a cargo del comprador. — Buenos Aires, 7 de noviembre de 1922. — I. T. Laciar.

17|637 v. novbre. 16.

SERODINO Y Cía.

JUDICIAL.—CASA BIEN UBICADA. Humberto I. 2082, entre las de Rincón y Sarandí. Orden del señor juez doctor J. C. Lagos, en los autos sucesorios de don Juan o Juan Bautista Ambrosino, que tramitan en la secretaría del doctor Beretervide. Base, $ 7.000.

El domingo 12 de noviembre, a las 15, en la misma. Mide 8m66 (10 v.) por 18m18 (20v98). Consta de sala, dos habitaciones, una pieza chica, baño instalado, cocina, etc.; celosías de cedro, cloacas, instalación eléctrica, patio de mosaico y techos de azotea. Seña 8 o|o, comisión 2 o|o.

El mismo día, a las 14.30, remataremos sin base los muebles existentes en la misma, cuyo detalle puede verse en nuestra casa Av. de Mayo 686 o en la secretaría del doctor Beretervide. Comisión del 10 o|o a cargo de los compradores. — Serodino y Cía.

17|602 v. nov. 11

ANDRES BONTA

JUDICIAL — EL DOMINGO 12 DE noviembre, a las 10. Uspallata 2465, remataré tres carros de cuatro ruedas, patente 1921, números 468, 3394 y 518, en malas condiciones. Por orden del señor juez de paz de la 6a., doctor Julián Panelo, juicio Cesareo Rey contra Flambu y Cía.— Datos, Cerrito 444.

17|632 v. nov. 11

Bardier y Sisterna

JUDICIAL. — Casa en Belgrano.— A dos cuadras de las barrancas y de la estación trenes eléctricos, calle Blandengues 2024, entre Echeverría y Juramento, edificada en terreno de 8m66 de frente por 13.m85 (10x16 varas). Consta de sala de negocio, frente imitación piedra, vidriera y cortinas metálicas, zaguán, 2 habitaciones, baño, cocina, una pieza en altos y w. c. de servicio, techos de cine, cielosrasos de yeso, pisos pinotea, patio de mosaicos. Base: pesos 13.199.41, o sean las 2|3 partes de su tasación. Orden del señor juez doctor J. Isaac Arriola, secretaría del doctor Floro Conde, en los autos sucesorios de don Antonio Lagomarsino. 8 o|o de seña y parte de precio y 2 o|o de comisión en efectivo.

El domingo 12 de noviembre, a las 16 en la misma propiedad. Datos a San Martín 486. U. T. 8862 Avenida. — Bardier y Sisterna. — Buenos Aires, octubre 27 de 1922. — Floro Conde, secretario.

17|599, v. nov. 11

M. LANDIN MAGRE

JUDICIAL.—CASA SAPALERI 2353 entre Paysandú y Paramaribo. Dos habitaciones, 1 pieza chica, servicio, patio de baldosas y árboles frutales. Dimensiones 8.66 mts. por 51.93 mts. Total, 449.97 mts. Orden del señor juez de lo civil doctor Juan Carlos Lagos, secretaría doctor Arturo Palleja, en los autos testamentarios de doña Filomena Cardoso de González. Base las 2|3 partes de la tasación, o sea $ 4.000 m|n.

El domingo 12 de noviembre, a las 16 horas. En la misma. Seña, 8 o|o. Comisión 2 o|o. Más informes, secretaría autorizante o a mi casa Belgrano 272.—M. Landín Magre.

17|600 8 nov. 11

Bravo, Barros y Cía.

DOS CASAS EN CARLOS CASARES

JUDICIAL. — Provincia de Buenos Aires. Avenida 9 de Julio (hoy Nicolás L. Robbio) esquina Avenida Maya. A cuatro cuadras de la estación, rodeadas de edificación. Juez doctor Marcos A. Figueroa, secretario doctor A. Rodríguez Larreta. Testamentaría de don Abraham Pompe Meyer o Marx Pompe. EL JUEVES 23 DE NOVIEMBRE a las 15 (3 p. m.) en nuestro hall 351, San Martín, 361.

Esquina: 20 m. por 30. Amplio local para negocio al frente, cinco habitaciones, baño, dos cocinas, despensa, dos galpone de zinc, patio y galería. Base, $ 11.800.

Avenida Maya 163: 20 m. por 30. Local para negocio al frente, cinco habitaciones, cocina, despensa, pileta, patio y galería. Base, $ 8.120. 8 o|o a cuenta de precio. Comisión, 2 o|o. Mayores informes, 351, San Martín, 361.— Bravo Barros y Cía.

17|634 v. nov. 22

TERRENO EN LINCOLN. JUDICIAL

—En el ejido de la ciudad, a tres leguas al Norte de la estación del F. C. Oeste. Parte de la Chacra No. 4. 11 hectáreas, 82 áreas, 63 centiáreas. Juez doctor Marcos A. Figueroa, secretario doctor A. Rodríguez Larreta. Testamentaría de don Abraham Pompe Meyer o Marx Pompe. Base, $ 800.

EL JUEVES 23 DE NOVIEMBRE a las 15 (3 p. m.) en nuestro hall, 351, San Martín, 361. Mide 294 metros de frente al S. E. por 402 m. 257. Linda al S. E. calle en medio con la chacra No. 35, al N. O. con los herederos de de la Torre; al N. E. lote 1 y al S. O. con el lote 3 de doña Ecolástica Pérez de Lorea. 8 o|o a cuenta de precio. Comisión, 2 o|o. Informes, 351, San Martín, 361.— Bravo Barros y Cía.

17|635 v. nov. 22.

TERRENO EN LA PATERNAL

JUDICIAL. — Calle Moriote al lado del No. 159 entre Osorio y Yerua. A una cuadra al Norte de la estación La Paternal del F. C. P. y de la Av. Warnes (adoquinada) y a una y media de los tranvías eléctricos, 88, 94 y 95. Juez Dr. Marcos A. Figueroa, secretario doctor A. Rodríguez Larreta. Testamentaría de don Abraham Pompe Meyer o Marx Pompe. Base: $ 3.333.33.

El JUEVES 23 DE NOVIEMBRE a las 15 (3 p. m.) en nuestro hall 351, San Martín, 361. Lotes 20 y 21, manzana C, mide en conjunto 17 m. 32 (20 v.) de frente el S. O. por 21 m. 36 (24 v. 66) en el Oeste; 17 m. 17 (19 v. 83) en el S. E. y 30 m. 20 (34 v. 87) en el contrafrente. 8 o|o a cuenta de precio. Comisión 2 o|o. Mayores informes, 351, San Martín, 361. — Bravo Barros y Cía.

17|636 v. nov. 22.

Aduana de la Capital

(Oficina de Remates)

El jueves 16 del corriente, a las 14.30. En el galpón F, por orden del Sr. Administrador D. Luis A. Mela, se procederá a la venta de las mercaderías salvadas del incendio ocurrido en dicho galpón, entre las que se encuentra un lote de estopa, pelo conejo y lona, papel alquitranado, tambores hierro, 1170 atados duelas, 1749 atados flejes hierro, 27 rollos alambre, 126 lingotes, chapas canaleta, 300 cascos tiza, etc. Otros informes al Jefe.

17|662 v. 15 nov.

ZAMORA HERMANOS

JUDICIAL. — CASA EN CIUDADELA CALLE Güemes entre las de 25 de Mayo y Avenida Santamarina, edificada sobre el lote número 22 de la manzana número 41. Terreno: 8m66 de frente al Sur por 41m50 de fondo. Superficie 359.39 m. c. Edificio: dos habitaciones, cocina y w. c., construcción de material con revoques interior y exterior, pisos y cielorrasos de pino tea, techos de zinc, galería de baldosas. Tasación: $ 5.000. Base: 2|3 partes, pesos 3.333.33 m|n. Por orden del juez doctor Juan Carlos Lagos, secretaría del doctor Funes, en el expediente Guillermo A. Villanueva contra Constantino Asencio y Patricio Travieso, cobro hipotecario.

El sábado 25 de noviembre, a las 15 horas, en nuestras oficinas Talcahuano 416. Seña: 8 o|o. Comisión: 2 o|o. Por otros informes, a la secretaría del autorizante o en nuestras oficinas. — Zamora Hnos. — Pedro J. Funes, secretario.

17|651 v. 24 nov.

VIDAL, PUJOL y Cía.

FLORIDA 220 U. T. 1293 (Avenida)

JUDICIAL. — EN VILLA DEVOTO. — Terreno esquina Ricardo Gutiérrez m. 25.087 y Marcos Paz m. 17.32, al S. E. m. 31.505, al N. E. m. 20.952, manzana 55, lotes 7 y 8. Base: $ 2.045.72 m|n, o sea la retasa del 25 o|o de sus 2|3 partes de la tasación.

El domingo 26 de noviembre a las 16 (4 p. m.) sobre los mismos terrenos. Orden del señor juez de lo civil doctor Abelenda, secretaría Miguens, juicio Agrelo Antonio L. contra Juadrio Ernesto. Seña: 8 o|o. Comisión, 2 o|o en dinero efectivo. — Buenos Aires, noviembre 8 de 1922. — José C. Miguens, secretario.

17|657 v. 25 nov.

JULIO L. PEÑA y Cía.

JUDICIAL. — Valiosa fracción de tierra en el Dock Sud, parte de ella con frente al muelle de piedra sobre calles adoquinadas y con tranvía eléctrico, casi lindando con la Compañía Alemana de Electricidad e inmediato al puente transbordador que la comunica con Buenos Aires. Superficie según título libre de calles, 44.122 metros cuadrados (58.842 varas cuadradas), y según tasación 44.158.30 metros cuadrados libre de calles (58.890 varas cuadradas). Tasación: pesos moneda nacional 794.849.40. Base: Dos terceras partes, o sean $ 529.899.60.

EDICTO JUDICIAL

Por disposición del señor juez de 1a. instancia y segunda nominación en lo Civil y Comercial de la ciudad de Río Cuarto, doctor José I. Tula (hijo), se hace saber que en los autos caratulados: "Crédito Territorial Argentino contra Marcelo Paz. Sucesión. Cobro ejecutivo de pesos", han sido designados los martilleros públicos señores Julio L. Peña y Cía., de la Capital Federal, para que procedan a vender en remate público en su escritorio de la calle Florida 470, **el lunes 27 de noviembre a las 16 horas**, con la base de las dos terceras partes de la tasación pericial, o sea la suma de quinientos veinte y nueve mil ochocientos noventa y nueve pesos sesenta centavos nacionales, los siguientes bienes inmuebles pertenecientes a la sucesión de don Marcelo Paz, ubicados en el partido Barracas al Sur, hoy Avellaneda, y próximos al Dock Sud, jurisdicción de la provincia de Buenos Aires, comprendidos según el plano respectivo en la manzana regular No. 306 y las fracciones números trescientos trece, trescientos catorce, trescientos quince y trescientos diez y seis, con las extensiones siguientes: Manzana número trescientos seis, tiene ciento treinta metros por cada uno de sus cuatro costados lindando: al norte con la fracción trescientos quince, al sud con la manzana trescientos tres, al este con la fracción trescientos trece y al oeste con la manzana trescientos uno. Fracción número trescientos trece de forma irregular con cinco lados, tiene ciento treinta metros en los lados sud y oeste, sesenta y cuatro metros en el lado este, cincuenta y cinco metros en el lado norte y ciento catorce metros ochenta centímetros en el lado noreste, con una superficie de trece mil seiscientos setenta metros cuadrados según título y según mensura catorce mil cuatrocientos veinticinco metros cuadrados, lindando: al norte con la fracción trescientos catorce, al sud con la manzana trescientos cinco, al oeste con la manzana trescientos seis y al este con el canal proyectado. Fracción número trescientos catorce, de forma triangular, que tiene cincuenta y cinco metros en el lado sud, cuarenta y ocho metros treinta centímetros en el lado oeste y cincuenta y ocho metros sesenta centímetros en el lado noreste, con una superficie de mil seiscientos sesenta y cinco metros cuadrados, según título y mil trescientos treinta metros cuadrados con setenta y dos centímetros según mensura, lindando: al sud con la fracción trescientos trece, al oeste con la fracción trescientos quince, al noreste con terrenos de Demarchi. Fracción trescientos quince de forma irregular con cinco lados, que tiene ciento treinta metros por cada uno de los lados sud y oeste, cuarenta y ocho metros treinta centímetros en el lado este y treinta y siete metros veintidós centímetros en el lado norte, con superficie de trece mil setecientos noventa y cinco metros cuadrados, según título y según mensura trece mil ciento catorce metros cuadrados y once centímetros, lindando: al norte con la fracción trescientos diez y seis, al sud con la manzana trescientos seis, al oeste con la trescientos siete, al este con la fracción trescientos catorce y al noreste con terrenos de Demarchi. Fracción trescientos diez y seis, de forma triangular, que tiene treinta y siete metros veintidós centímetros en el lado sud, treinta y dos metros setenta y seis centímetros en el lado oeste y treinta y nueve metros sesenta centímetros en el noreste, con una superficie de mil doce metros cuadrados, según título y según mensura seiscientos nueve metros cuadrados sesenta y seis centímetros, lindando al sud con la fracción trescientos quince, al oeste con la trescientos diez y siete, al noreste con terrenos de Demarchi. Se hace constar que de los terrenos deslindados se ha cedido a don Alfredo Demarchi para calles o vías de comunicación lo siguiente: De la manzana trescientos seis y fracción, trescientos quince y trescientos diez y seis, una lonja de diez metros al sud y norte por doscientos noventa y dos metros, lindando: al este con el resto de las mismas. Los antecedentes de los títulos están relacionados en la escritura de hipoteca corriente a fs. 4 de los autos arriba expresados, no admitiéndose reclamos posteriores por este concepto. Según el registro general de la ciudad de La Plata, los expresados terrenos tienen como gravámenes la hipoteca constituída a favor de la sociedad ejecutante. Crédito Territorial Argentino constituída en fecha 29 de diciembre de 1911 y el embargo decretado contra los mismos terrenos por el juez de 1a. Instancia de la Capital Federal, doctor Matías Machado Zapiola.

Igualmente se hace presente que los martilleros están autorizados para cobrar en el acto de la subasta el 8 0|0 a cuenta de precio y el 2 0|0 de comisión de los martilleros. — Río Cuarto, octubre 30 de 1922. No vale. — Eduardo Valle.

Por planos e informes, a nuestra casa, Florida 470. Julio L. Peña y Cía.

17|646 v. Nov.

R. A. Bartolomé y Cía.

JUDICIAL

Casita calle Hernandarias número 357, entre Salado y Gualeguay, en terreno de 9 m. 20 de frente al Este, por 8 m. 30 de fondo en el costado Norte, 8 m. 40 en el costado Sud y 9 m. 65 en su contrafrente, según títulos, y 9 m. 75 según tasación. Superficie total 79 m2 11. Edificio de: verja de hierro al frente, tres piezas de madera y material, las paredes circundantes, tabiques de pino, techos de zinc, pisos pino tea, carpintería pino blanco, cloacas, adoquinado al frente.

Base de venta las 2|3 partes de la tasación, o sea $ 2.560 m|n.

El domingo 26 de noviembre, a las 17 (5 p. m.), en la misma. Por orden del Sr. juez en lo civil doctor Adolfo Casabal, secretaría del doctor Enrique Peña, en el juicio sucesorio de D. Luis Fontana y otra. Escrituras por ante el escribano Héctor Recalde. Seña 8 o|o. Comisión 2 o|o. Datos, 25 de Mayo 140, U. T. 2568, Avenida. — Dr. Enrique A. Peña, secretario.

17|658 v. 25 nov.

JUDICIAL

Terreno calle Craig, entre [illegible] y Recuero (hoy [illegible] y [illegible]) parroquia de San José de Flores, lote designado con el número 15 de la manzana B, y cuyas medidas según sus títulos son: 8 m. 66 de frente al Oeste, por 26 m. 64 de fondo en el costado Norte, 26 m. 34 en el costado Sud y 8 m. 67 en su contrafrente. Superficie total 229 m. 45.

Base de venta las 2|3 partes de la tasación, o sea $ 1.606.44 m|n.

El domingo 26 de noviembre, a las16 horas (4 p. m.), en el mismo. Orden del Sr. juez de lo civil doctor Adolfo Casabal, secretaría del doctor Enrique Peña, en el juicio sucesorio de D. Luis Fontana y otra. Escrituras por ante el escribano Héctor Recalde. Seña 8 o|o. Comisión 2 o.o. Datos al martillero 25 de Mayo 140, U. T. 2568, Avenida, o en la secretaría del autorizante. Dr. Enrique A. Peña, secretario.

17|659 v. 25 nov.

PROFESIONALES

ABOGADOS

Dr. Andrés Ferreyra (hijo)

ABOGADO

Atiende personalmente asuntos judiciales en la Capital Federal y Provincia de Buenos Aires

Estudio: LAVALLE 1[illegible]

U. Telefónica 3039 y 4213 Libertad

Dr. Hipólito Ley[illegible]

Estudio Tucumán 1381. U. T. [illegible]

G. Núñez Irigoyen

ABOGADO

Uruguay 546, 3er. piso

U. T. 7090, Libertad

Dr. Luis C. GARCIA

ABOGADO

Avenida de Mayo 7[illegible]

U. Telef. 7870, Avenida

Dr. Manuel F. Escobar

Ex juez de la Suprema Corte de Buenos Aires y

ALBERTO ESCOBAR, abogados — En Buenos Aires: Florida 171 (Planta baja) tercer piso escritorios [illegible] Telefónica 6290 (Avenida); [illegible] En La Plata calle 5 Núm. [illegible] Telefónica 2594.

Dr. Fernando Saguier

Estudio: Florida 4[illegible]

U. Telefónica 6087 (Avenida)

Sixto E. Trucco

Juan A. Cameirone

Emilio G. Tr[illegible]

Ingenieros civiles, Arquitectos

Estudio: LAVALLE [illegible]

Estudio jurídico

Dr. Amancio González [illegible]

Dr. José [illegible]

Av. de MAYO 580 [illegible]

U. T. [illegible]

MEDICOS

ANALISIS LABORATORIO [illegible]

Suipacha 477

Doctores NELSON

Dr. Enrique T. Susini

Especialista de la A. [illegible] de las clínicas [illegible] De regreso de Europa [illegible] Cerrito número 1846.

VIAS URINARIAS, PIEL [illegible] AVARIOSIS

CONSULTAS DE 14 a 20

Dres. Dorrucci y Arb[illegible]

Suipacha 5[illegible]

SECRETAS - URINARIAS - [illegible]

Dr. Saraceni [illegible]

Cura rápida de Uretritis [illegible] Militar — Estrechez — [illegible] Debilidad— Cura de la [illegible] RIOSIS con aplicación de [illegible] lor del

306 - 914 CORRIENTES [illegible]

N. PERCICH

CIRUJANO DENTISTA

(del Círculo de la Prensa)

382 Bdo. DE IRIGOYEN

Dr. Marto Alberto C[illegible]

MEDICO

Enfermedades internas [illegible] Consultas: lunes, miércoles y viernes, de 14 a 17 horas [illegible] U. T. [illegible]

Dr. Enrique FEINMANN

Electricidad médica: Enfermedades reumáticas, nerviosas y [illegible] 8 a 18 horas. Rivadavia [illegible] (Riv.)

LICITACIONES

MINISTERIO DE OBRAS PUBLICAS DE LA NACION

Llámase a licitación pública para el 13 de noviembre próximo a las 15 y 30, para la ejecución de las obras de reparación de los caminos de acceso a la estación Bowen, F. C. P., Provincia de Mendoza.

Datos en el Juzgado Federal de Mendoza y en la secretaría de la Dirección General de Puentes y Caminos, Reconquista 575. — Dirección General, octubre 14 de 1922.

17|508 v. nobre. 13.

MINISTERIO DE OBRAS PUBLICAS DE LA NACION

Llámase a licitación pública para el 22 de noviembre próximo a las 15 para la ejecución de las obras de reparación en el camino de Villa Rufel a Negro Quemado, F. C. Pacífico, Provincia de Mendoza.

Datos en el Juzgado Federal de Mendoza y en la secretaría de la Dirección General de Puentes y Caminos, Reconquista 575. — Dirección General, octubre 24 de 1922.

17|536 v. novbre. 22.

MINISTERIO DE OBRAS PUBLICAS DE LA NACION

Llámase a licitación para el día 15 de noviembre a las 15, para la provisión de repuestos de acero para vagones. Solicitar pliegos en la Inspección General de Máquinas y Materiales, Casa de Gobierno, 2o. piso. Buenos Aires, septiembre 13 de 1922.

17|386 v. nov 14

MINISTERIO DE AGRICULTURA

DIRECCION GENERAL DE INMIGRACION

Llámase a licitación pública por el término de treinta días desde la fecha, para la provisión de verdura, carne, pan, leña y víveres secos, al Hotel de Inmigrantes de la Capital, durante el año 1923.

Las propuestas que serán abiertas en el despacho de la Dirección General de Inmigración, el día 27 de noviembre próximo, en el siguiente orden:

1o. Verduras, a las 15 horas.
2o. Carne, a las 15 y 15 horas.
3o. Pan, a las 15 y 30 horas.
4o. Leña, a las 15 y 45 horas.
5o. Víveres secos, a las 16 horas en presencia del Escribano General de Gobierno y una comisión compuesta por el Subsecretario del Ministerio, Director General de Inmigración y un contador de la Contaduría General de la Nación, deberán presentarse de conformidad con el pliego de condiciones que está a disposición de los interesados en la Administrativa de la Dirección General de Inmigración (Dársena Norte) todos los días hábiles, de 13 a 16 horas. — Buenos Aires, octubre 19 de 1922. — Remigio Lupo.

17|587 v. novb. 9.

MINISTERIO DE MARINA

DIRECCION GENERAL ADMINISTRATIVA
Paseo Colón 1457

Llámase a presentación de propuestas para el día 28 de noviembre próximo, hasta las 14 horas, para la provisión de artículos destinados al Depósito Naval, entre los que figuran: 190.000 kilos aceites lubricantes; 41.000 kilos pinturas, 13.000 kilos minio; 6100 pinceles para pinturas; 40.000 pies cuadrados de maderas; 18.000 metros lonas; 4.000 metros lonetas; aceros, bronce, hierros, caños de acero y manila, etc. Por datos, pliegos de condiciones, etc., recurrir a la División Compras.

17|601 v. 14 nov.

Ministerio de Marina

DIRECCION GENERAL ADMINISTRATIVA
Paseo Colón 1457

Llámase a presentación de propuestas para el día 2 de diciembre próximo, hasta las 14 horas, para la provisión de artículos destinados al Depósito de ferretería, entre los que figuran: 150.000 kilos jabón amarillo y 7.000 blando; 15.000 kilos aguarrás, 8200 cajones kerosen, 4000 cajones nafta y 30.000 litros a granel; 15.000 kilos soda cáustica y 20.000 kilos cristalizada; ácidos, amiantos, alambres, carburo y cloruro de calcio, cepillos, herramientas, herrajes, remaches, tornillos, etc., etcétera.

Por datos, pliegos de condiciones, etc., recurrir a la División Compras.

17|624 v. 20 nov.

Ministerio de Marina

DIRECCION GENERAL ADMINISTRATIVA
Paseo Colón 1457

Llámase a presentación de propuestas para el día 7 de diciembre próximo, hasta las 14 horas, para la provisión de cuatro cargamentos de carbón de 4.000 a 5.000 toneladas cada uno, a entregarse en el mes de enero de 1923. El pago se efectuará neto, dentro de los 90 días de la presentación de las facturas. Por datos, pliegos de condiciones, etc., recurrir a la División Compras.

17|627 v. 22 nov.

INTENDENCIA MUNICIPAL DE ROSARIO

LICITACION MUNICIPAL — RENOVACION DE PAVIMENTOS EN MAL ESTADO

Por disposición del señor Intendente Municipal don Cecilio Juanto, llámase a licitación para la renovación de varias clases de pavimentos en mal estado de este municipio, de conformidad a la ordenanza número 29, de 30 de junio de mil novecientos veintidós y pliego de condiciones confeccionado al efecto.

La superficie a repavimentar con madera representará como mínimum 25.000 metros cuadrados; la sustitución de la cubierta con asfaltado, 150.000 metros cuadrados y la sustitución de la misma con adoquines de granito o granitullo tipo especial, 25.000 metros cuadrados.

Las propuestas deberán indicar el porcentaje de rebaja sobre los precios unitarios para el caso que dichas superficies fueren ampliadas a 50.000, 150.000 y 50.000 metros cuadrados, respectivamente, siempre que la opción de parte de la Municipalidad fuera resuelta al hacerse la adjudicación de las obras.

La licitación tendrá lugar en la secretaría de la Intendencia, el 14 de noviembre de 1922, a las 9 horas, debiendo las ofertas ser presentadas bajo sobre cerrado y lacrado y acompañadas de un sello municipal de cincuenta pesos.

El Departamento de Obras Públicas de la Municipalidad entregará copia impresa del pliego de condiciones de esta licitación a todo interesado que la solicite. — Rosario, septiembre 15 de 1922. — F. Machado, Secretario.

17|365 v. 14 nov.

Provincia de Buenos Aires

MINISTERIO DE HACIENDA DE LA PROVINCIA DE BUENOS AIRES

Llámase a licitación pública para la ejecución de diversas obras y reparaciones en las ramblas Bristol y Rambla Vieja de Mar del Plata, por el término de ocho días, de acuerdo con la resolución del Poder Ejecutivo de fecha 6 de noviembre del año en curso.

Planilla de licitación

1.o Arreglo del contorno de las claraboyas, 500 metros lineales; 2.o Cambio de vidrios de las claraboyas, 50 metros cuadrados; 3.o Arreglo de azoteas, 80 metros cuadrados; 4.o Arreglo de la balaustrada del paseo, 400 metros lineales; 5.o Recorrido y pintura de 300 puertas; 6.o Id. id. de 300 persianas metálicas; 7.o Id. id. de vidrieras de negocio; 8.o Id. id. 120 celosías metálicas; 9.o Arreglo completo de dos escalinatas; 10.o Construcción de 160 metros lineales de rambla de madera; 11.o Provisión y colocación del cable armado subterráneo listo para funcionar, 1.200 metros lineales; 12.o Provisión y colocación de cajas de distribución y extracción de las existentes, cortes de paredes, canaletas, etc.; 13.o Arreglo completo de los candelabros incluso el alambre necesario para los mismos, caño protector, curvas portalámparas listos para funcionar. La apertura de las propuestas tendrá lugar el día 18 de noviembre del corriente a las 14 horas, en la Dirección de Arquitectura y Ferrocarriles del Ministerio de Obras Públicas, en cuya repartición podrá consultarse el pliego de bases y condiciones correspondientes. Las obras se iniciarán dentro de los ocho días de firmado que sea el contrato y deberán quedar completamente terminadas cuarenta y cinco días después. — La Plata, noviembre 8 de 1922. — Emiliano Larrea, oficial mayor del Ministerio de Hacienda.

17|642 v. novbre. 16.

DIRECCION DE OBRAS SANITARIAS DE LA PROVINCIA DE BUENOS AIRES

Llámase a licitación pública por el término de 15 días para la provisión de 8000 kilos de aceite de máquina, 6000 kilos de aceite para cilindro de vapor y 7500 kilos de aceite para cilindro de motor Diesel con destino a las usinas de aguas corrientes. Las propuestas deben presentarse hasta el día 27 del corriente mes en el sello correspondiente y serán abiertas en el despacho del subscripto, a las 14 horas del día citado, en presencia de los interesados que concurran. El pliego de condiciones respectivo puede consultarse todos los días hábiles durante las horas de oficina en la secretaría. — J. N. Charpin, director.

17|649 v. nov. 24

Intendencia Municipal de la Capital

Licitación para la construcción de un pabellón en el Hospital Salaberry.

Llámase a licitación pública para el día 14 del corriente a las 14 horas, para la construcción de un pabellón en el Hospital Salaberry, de acuerdo con el pliego de condiciones que pueden los interesados consultar en la Oficina de Licitaciones, Avenida de Mayo 525, 1er. piso. — Buenos Aires, noviembre 7 de 1922. — El secretario.

17|626 v. nov. 14

PAVIMENTACION

En cumplimiento del Art. 10 de la Ley de Pavimentación 7091 y del 1.o de su Ordenanza Reglamentaria, se cita a los propietarios de la calle Charcas entre Cerrito y Callao, cuyo afirmado va a construirse en virtud de la licitación pública aprobada en el Exp. 65508 - L - 922 y adjudicada al empresario señor José A. Torres, para que comparezcan a la Inspección de Catastro del Departamento de Obras Públicas (Avenida de Mayo N.o 525, 4.o piso), a fin de que presten su conformidad con la extensión, forma y límites asignados a sus respectivos inmuebles.

Fíjase, para tal objeto, el plazo improrrogable de quince días a contar de la fecha.

Una vez expirado éste, y durante los quince subsiguientes, podrán hacerse las reclamaciones referentes al prorrateo del costo de la obra, ante la Inspección General de Calzadas (Avenida de Mayo N.o 525, 4.o piso) cuya dependencia tendrá a disposición de los contribuyentes las planillas de liquidación.

La falta de presentación dentro de los términos citados, dará por consentidas y conformes las referidas operaciones, y anulará cualquier reclamación que en lo sucesivo se interponga. — Buenos Aires, noviembre 11 de 1922. — El Secretario.

17|660 v. nov. 25

Licitación para la provisión de instrumentos para el Laboratorio Bacteriológico

De acuerdo con lo resuelto en el expediente N.o 53569.D.922, llámase a licitación para la provisión de instrumentos y materiales con destino al Laboratorio Bacteriológico de la Dirección Sanitaria. Tendrá lugar el día 21 del corriente, a las 14 y 30 horas, pudiendo consultarse el pliego de condiciones en la oficina de licitaciones. — Buenos Aires, Noviembre 10 de 1922. — El Secretario.

17|661 v. Novb. 20.

Licitación para la provisión de tablones de pino spruce

Llámase a licitación pública para el día 20 del corriente, a las 14.30 horas, para la provisión de tablones de pino spruce y tirantes de pino tea, de acuerdo con el pliego de condiciones que pueden los interesados consultar en la Oficina de Licitaciones, Avenida de Mayo 525, primer piso.

Bs. Aires, noviembre 10 de 1922.

El Secretario.

17|645 v. nov. 20

EDICTOS JUDICIALES

Por disposición del señor juez de primera instancia en lo civil de la Capital de la República doctor don J. Isaac Arriola, se cita y emplaza por el término de treinta días, a contar desde la primera publicación del presente, a todos los que se consideren con derecho a los bienes dejados por fallecimiento de don CARLOS MARIA LLOSA, ya sean como herederos o acreedores, para que dentro de dicho término, comparezcan por ante su juzgado y secretaría del que subscribe, a deducir sus acciones en forma, bajo apercibimiento de lo que hubiere lugar por derecho. — Buenos Aires, octubre 10 de 1922. — Dámaso E. Palacio, secretario.

17|521 v. 12 nov.

Por disposición del señor juez de primera instancia en lo civil de la Capital Federal don Fernando Klappenbach, se cita, llama y emplaza por el término de treinta días, a contar desde la primera publicación del presente, a todos los que se consideren con derecho a los bienes dejados por fallecimiento de doña CAROLINA PRIMAZZI DE ALO, ya sean como herederos o acreedores, para que dentro de dicho término, comparezcan por ante su juzgado y secretaría del que subscribe, a deducir sus acciones en forma, bajo apercibimiento de lo que hubiere lugar por derecho. — Buenos Aires, 24 de octubre de 1922. — Dr. Carlos Alberto Acosta, secretario.

17|583 v. 23 nov.

Por disposición del señor juez de primera instancia en lo civil de la Capital de la República, doctor don J. Isaac Arriola, se cita y emplaza por el término de treinta días, a contar desde la primera publicación del presente, a todos los que se consideren con derecho a los bienes dejados por fallecimiento de don HERMENEGILDO UNIOLDI, ya sean como herederos o acreedores, para que dentro de dicho término, comparezcan por ante su juzgado y secretaría del que subscribe, a deducir sus acciones en forma, bajo apercibimiento de lo que hubiere lugar por derecho. — Buenos Aires, octubre 28 de 1922. — B. del Castillo Quesada, secretario.

17|607 v. 30 nov.

El señor juez de primera instancia en lo civil de la Capital de la República, doctor don Juan Carlos Lagos, ha dispuesto se cite, llame y emplace por el término de treinta días, contados desde la primera publicación del presente, a todos los que se consideren con derecho a los bienes dejados por JOSE SALVADOR VESPITO y EMILIA DOMINGA MASSIMO, ya sean como herederos o acreedores, para que dentro de dicho término comparezcan a deducir sus acciones en forma, por ante su juzgado y secretaría del que subscribe, bajo apercibimiento de lo que hubiere lugar por derecho. — Buenos Aires, octubre tres de 1922. — Dr. Pedro F. Funes, secretario.

17|511 v. 11 nov.

El señor juez de primera instancia en lo civil de la Capital de la República, doctor don Juan Carlos Lagos, ha dispuesto se cite, llame y emplace por el término de treinta días, contados desde la primera publicación del presente, a todos los que se consideren con derecho a los bienes dejados por NICOLASA OLCESE VIDAL, NICOLASA VIDAL O NICOLASA OLCESE DE SESSAREGO, ya sean como herederos o acreedores, para que dentro de dicho término comparezcan a deducir sus acciones en forma, por ante su juzgado y secretaría del que subscribe, bajo apercibimiento de lo que hubiere lugar por derecho. — Buenos Aires, septiembre 27 de 1922. — Doctor Manuel Bereterreche, secretario.

17|585 v. 15 nov.

Por disposición del señor juez de primera instancia en lo civil doctor Marcos A. Figueroa, se llaman y emplazan a todos los que se consideren con derecho a los bienes quedados por fallecimiento de doña CONCEPCION MUSSI DE DECOUD, ya sean como herederos o acreedores, para que en el término de treinta días deduzcan su acción en forma por ante S. S. y secretaría a cargo del que subscribe, bajo apercibimiento de lo que hubiere lugar. — Buenos Aires, octubre 19 de 1922. — José Cúneo, secretario.

17|577 v. 22 nov.

Por disposición del señor juez de primera instancia en lo civil de la Capital de la República doctor don J. Isaac Arriola, se cita y emplaza por el término de treinta días, a contar desde la primera publicación del presente, a todos los que se consideren con derecho a los bienes dejados por fallecimiento de don CONO MIGUEL GALLO, ya sean como herederos o acreedores, para que dentro de dicho término comparezcan por ante su juzgado y secretaría del que subscribe, a deducir sus acciones en forma, bajo apercibimiento de lo que hubiere lugar por derecho. — Buenos Aires, octubre 19 de 1922. — Enrique Saguier, secretario.

17|578 v. 22 nov.

El señor juez de primera instancia en lo civil de la Capital de la República, doctor don Martín Abelenda, ha dispuesto se cite, llame y emplace por el término de treinta días, contados desde la primera publicación del presente, a todos los que se consideren con derecho a los bienes dejados por don KEISLAR MARIA E., ya sean como herederos o acreedores, para que dentro de dicho término comparezcan a deducir sus acciones en forma, por ante su juzgado y secretaría del que subscribe, bajo apercibimiento de lo que hubiere lugar por derecho. — Buenos Aires, septiembre 19 de 1922. — Napoleón Paz (hijo), secretario.

17|550 v. 18 nov.

El señor juez de primera instancia en lo civil de la Capital de la República, doctor don Juan Carlos Lagos, ha dispuesto se cite, llame y emplace por el término de treinta días, contados desde la primera publicación del presente, a todos los que se consideren con derecho a los bienes dejados por GRACIANA OFFICIALDEGUY DE LUZIO, ya sean como herederos o acreedores, para que dentro de dicho término comparezcan a deducir sus acciones en forma, por ante su juzgado y secretaría del que subscribe, bajo apercibimiento de lo que hubiere lugar por derecho. — Buenos Aires, octubre 20 de 1922. — Dr. Arturo Pallejá, secretario.

17|557 v. 19 nov.

Por disposición del señor juez de primera instancia en lo civil de la Capital de la República, doctor don J. Isaac Arriola, se cita y emplaza por el término de treinta días, a contar desde la primera publicación del presente a todos los que se consideren con derecho a los bienes dejados por fallecimiento de doña ANTONIA BIGLIA DE BELLONE y doña ROSA COLOMBA ANTONIA BELLONE y BIGLIA, ya sean como herederos o acreedores, para que dentro de dicho término comparezcan por ante su juzgado y secretaría del que subscribe, a deducir sus acciones en forma, bajo apercibimiento de lo que hubiere lugar por derecho. — Buenos Aires, octubre 21 de 1922. — Floro Conde, secretario.

17|580 v. 23 nov.

Por disposición del señor juez de primera instancia en lo civil de la Capital de la República, doctor don J. Isaac Arriola, se cita y emplaza por el término de treinta días, a contar desde la primera publicación del presente, a todos los que se consideren con derecho a los bienes dejados por fallecimiento de don NICOLAS BONAFINE o BONAFINI, ya sean como herederos o acreedores, para que dentro de dicho término comparezcan por ante su juzgado y secretaría del que subscribe, a deducir sus acciones en forma, bajo apercibimiento de lo que hubiere lugar por derecho. — Buenos Aires, octubre 13 de 1922. — Ricardo Bollini, secretario.

17|590 v. 26 nov.

Por disposición del señor juez de primera instancia en lo civil de la Capital de la República, doctor don J. Isaac Arriola, se cita y emplaza por el término de treinta días, a contar desde la primera publicación del presente, a todos los que se consideren con derecho a los bienes dejados por fallecimiento de doña MARIA DELMAFFEO DE OTERO, ya sean como herederos o acreedores, para que dentro de dicho término comparezcan por ante su juzgado y secretaría del que subscribe, a deducir sus acciones en forma, bajo apercibimiento de lo que hubiere lugar por derecho. — Buenos Aires, octubre 25 de 1922. — Dr. Dámaso E. Palacio, secretario.

17|593 v. 25 nov.

Por disposición del señor juez de primera instancia en lo civil de la Capital de la República, doctor don J. Isaac Arriola, se cita y emplaza por el término de treinta días, a contar desde la primera publicación del presente, a todos los que se consideren con derecho a los bienes dejados por fallecimiento de don ADOLFO KALBERMATTEN, ya sean como herederos o acreedores, para que dentro de dicho término comparezcan por ante su juzgado y secretaría del que subscribe, a deducir sus acciones en forma, bajo apercibimiento de lo que hubiere lugar por derecho. — Buenos Aires, octubre 19 de 1922. — Floro Conde, secretario.

17|595 v. 27 nov.

Por disposición del señor juez de 1a. instancia en lo civil de la Capital de la República, doctor don J. Isaac Arriola, se cita y emplaza por el término de 30 días, a contar desde la primera publicación del presente, a todos los que se consideren con derecho a los bienes dejados por fallecimiento de don ROBERTO HOWARD MARIS, ya sean como herederos o acreedores, para que dentro de dicho término, comparezcan por ante su juzgado y secretaría del que suscribe, a deducir sus acciones en forma, bajo apercibimiento de lo que hubiere lugar por derecho. Buenos Aires, octubre 24 de 1922. — Dr. Dámaso E. Palacio, secretario.

17|614 v. Dic. 2.

Por disposición del señor juez de 1a. instancia en lo civil de la Capital de la República, doctor don J. Isaac Arriola, se cita y emplaza por el término de treinta días a contar desde la primera publicación del presente, a todos los que se consideren con derecho a los bienes dejados por fallecimiento de don MANUEL FERRETTO, ya sean como herederos o acreedores, para que dentro de dicho término, comparezcan por ante su juzgado y secretaría del que suscribe, a deducir sus acciones en forma, bajo apercibimiento de lo que hubiere lugar por derecho. — Buenos Aires, Noviembre 9 de 1922. — Dr. Juan Carlos Fox, secretario.

17|612 v. Dic. 2.

Por disposición del señor juez de primera instancia en lo civil de la Capital de la República, doctor don J. Isaac Arriola, se cita y emplaza por el término de treinta días, a contar desde la primera publicación del presente, a todos los que se consideren con derecho a los bienes dejados por fallecimiento de don ANTONIO DONATO, ya sean como herederos o acreedores, para que dentro de dicho término, comparezcan por ante su juzgado y secretaría del que suscribe, a deducir sus acciones en forma, bajo apercibimiento de lo que hubiere lugar por derecho. — Buenos Aires, octubre 30 de 1922. — Floro Conde, secretario.

17|613 v. Dic. 2.

Por disposición del señor juez de comercio de la Capital, doctor don Dimas González Gowland, interinamente a cargo del juzgado del doctor Jorge E. Coll, se hace saber por el término de tres días, que la sociedad que giraba en esta plaza bajo el rubro de OTAEGUI y ESTEVEZ, ha quedado disuelta, haciéndose cargo del activo y pasivo de la misma el socio ALDO ESTEVEZ, según escritura pasada ante el escribano Jorge Ferrari con fecha veintiocho de octubre del corriente año. — Buenos Aires, noviembre 9 de 1922. — Raúl Luis Herrera, secretario.

17|654 v. 15 nov.

El señor juez de comercio de la Capital Federal doctor J. Isaac Arriola, a cargo interinamente del juzgado del doctor Juan B. Estrada, ha dispuesto se cite, llame y emplace por el término de cinco días, que se contarán desde la primera publicación del presente, a don ENRIQUE FERNANDEZ BESCHTEDT, para que dentro de dicho término comparezca a estar a derecho y tomar la intervención que le corresponda en el juicio que le ha iniciado el Banco de la Nación Argentina por cobro de cuentas corrientes, cuyo saldo es de pesos 5.209.34 moneda nacional, bajo apercibimiento de nombrarle defensor que lo represente, si deja de comparecer. — Buenos Aires, abril 21 de 1922. — Héctor Juliánez, secretario.

17|653 v. 15 nov.

Por disposición del señor juez de primera instancia en lo civil doctor Marcos A. Figueroa, se llaman y emplazan a todos los que se consideren con derecho a los bienes quedados por fallecimiento de don JOSE MARIA CLUCELLOS, ya sean como herederos o acreedores, para que en el término de treinta días, deduzcan su acción en forma por ante S. S. y secretaría a cargo del que subscribe; bajo apercibimiento de lo que hubiere lugar. — Buenos Aires, noviembre 9 de 1922. — José Cúneo, secretario.

17|650 v. 10 dic.

El señor juez de 1a. instancia en lo civil de la Capital de la República doctor don Adolfo Casabal, ha dispuesto se cite, llame y emplace por el término de treinta días, contados desde la primera publicación del presente a todos los que se consideren con derecho a los bienes dejados por don ARISTIDES PABLO ROCCA, ya sean como herederos o acreedores para que dentro de dicho término comparezcan a deducir sus acciones en forma, por ante su juzgado y secretaría del que suscribe, bajo apercibimiento de lo que hubiere lugar por derecho. — Buenos Aires, octubre 17 de 1922. — Dr. Enrique A. Peña, secretario.

17|611 v. Dic. 2.

Por disposición del señor juez de Comercio, Dr. Dimas González Gowland interinamente a cargo del juzgado del doctor Juan B. Estrada, que actúa con el subscripto, se hace saber a los acreedores de la quiebra de ISAAC N. COHN y COMPAÑIA, por el término de ocho días, que se ha presentado por el síndico un proyecto de distribución provisorio, el cual se encuentra en secretaría, el que será aprobado si no se dedujeren observaciones. — Buenos Aires, noviembre 9 de 1922. — Entre líneas, provisorio, vale. — Luis M. Sabatier, secretario.

17|647 v. nov. 17

Por disposición del señor juez de primera instancia en lo civil de la Capital, doctor Martín Abelenda, se cita a don JORGE B. OLIVERO, para que dentro del término de quince días a contar desde la primera publicación del presente, comparezca a contestar la demanda que por rescisión de contrato de compra-venta, le ha iniciado don ANGEL FRANCISCO SARDELLI, bajo apercibimiento de nombrársele defensor para que lo represente. Artículo 80 del Código de Procedimientos. — Buenos Aires, Octubre 27 de 1922. — Dr. Carlos G. Marín, secretario.

17|610 v. Nov. 17.

Por disposición del señor juez de 1a. instancia en lo civil de la Capital de la República, doctor don J. Isaac Arriola, se cita y emplaza por el término de treinta días, a contar desde la primera publicación del presente, a todos los que se consideren con derecho a los bienes dejados por fallecimiento de don ADRIAN O ADRIANO ALFONSO BRUNO y FRANCISCO GRIEGO o GRECCO DE BRUNO, ya sean como herederos o acreedores, para que dentro de dicho término, comparezcan por ante su juzgado y secretaría del que suscribe, a deducir sus acciones en forma, bajo apercibimiento de lo que hubiere lugar por derecho. Entre líneas: Griego o Grecco de Bruno, Vale. — Buenos Aires, octubre 31 de 1922. — Enrique A. Saguier, secretario.

17|620 v. dic. 2

Por disposición del señor juez de primera instancia en lo civil de la capital de la República doctor Adolfo Casabal, se hace saber por el término de quince días a contar desde la primera publicación del presente, que por la secretaría del que subscribe se ha declarado abierto el concurso civil de don JUAN ANCHORDOQUI, debiendo los acreedores hacer entrega de los títulos justificativos de sus créditos dentro del término de treinta días, al síndico doctor Luis García Herrera, domiciliado en la calle Florida número 470, bajo apercibimiento de lo que hubiere lugar por derecho. — Buenos Aires, julio 25 de 1922. — Héctor Olmedo Cortés, secretario.

17|622 v. 21 nov.

Buenos Aires, agosto 31 de 1922; Y VISTOS: Atentas las constancias del acta que antecede, de acuerdo con lo dispuesto por el artículo 43, de la ley 4156, declárase en estado de quiebra a la razón social VERGNOLLE HERMANOS, fijándose como fecha definitiva de cesación de pagos el primero de abril del corriente año. Líbrense oficios al señor director de Correos y Telégrafos de la Nación para que retenga y remita al síndico que se designa, la correspondencia epistolar y telegráfica del fallido que deberá ser abierta en su presencia o en la del juez en su ausencia, a fin de entregarle la que sea puramente personal; intímase a todos los que tengan bienes del fallido para que los pongan a disposición del síndico, bajo las penas y responsabilidades que correspondan; prohíbese efectuar pagos o entregas de efectos a los fallidos, so pena a los que lo hicieren de no quedar exonerados en virtud de dichos pagos y entregas, de las obligaciones que tengan pendientes en favor de la masa; líbrense los oficios del caso a los señores jueces de comercio y al registro de embargos e inhibiciones para que se anote la que se decreta contra los fallidos y dese la respectiva intervención al ministerio fiscal. No habiendo ninguna de las personas propuestas por la junta para desempeñar la sindicatura, alcanzado la doble mayoría legal, el juzgado de acuerdo con la facultad que le confiere el art. 55 de la ley núm. 4156, designa como síndico a don Antonio Bioise, a quien previa aceptación del cargo ante el actuario, se hará entrega de todos los bienes, papeles y documentos de los fallidos, bajo inventario que practicará el escribano don Nicanor Repetto. Publíquense edictos por seis días en los diarios "Boletín Judicial" y LA EPOCA, haciéndose saber el presente auto. Rep. la foja. — E. M. Naón. Ante mí: Francisco A. García, secretario. — Buenos Aires, octubre 20 de 1922. — F. A. García, secretario.

17|628 v. 19 nov.

Por disposición del señor juez de primera instancia en lo civil de la Capital de la República, doctor don J. Isaac Arriola, se cita y emplaza por el término de treinta días, a contar desde la primera publicación del presente, a todos los que se consideren con derecho a los bienes dejados por fallecimiento de don LUIS OCAMPO, ya sean como herederos o acreedores, para que dentro de dicho término, comparezcan por ante su juzgado y secretaría del que subscribe, a deducir sus acciones en forma, bajo apercibimiento de lo que hubiere lugar por derecho. — Buenos Aires, octubre 30 de 1922. — Enrique A. Saguier, secretario.

17|683 v. 7 dic.

Por disposición del señor juez de primera instancia en lo civil de la Capital de la República, doctor don J. Isaac Arriola, se cita y emplaza por el término de treinta días, a contar desde la primera publicación del presente, a todos los que se consideren con derecho a los bienes dejados por fallecimiento de don JOSE CECCHINI, ya sean como herederos o acreedores, para que dentro de dicho término comparezcan por ante su juzgado y secretaría del que subscribe, a deducir sus acciones en forma, bajo apercibimiento de lo que hubiere lugar por derecho. — Buenos Aires, noviembre 7 de 1922. — Dr. Juan Carlos Fox, secretario.

17|631 v. 7 dic.

Por disposición del señor juez de Comercio de la Capital Federal, doctor Alfredo Labougle, interinamente a cargo del juzgado que fué del doctor Carmelo R. Valdez (hijo), se hace saber por el término de tres días al señor Conrado Perazzo, que debe presentarse a estar a derecho en el juicio que sobre cobro de pesos le sigue don RICARDO CERMESONI, bajo apercibimiento de que si no lo hiciere dentro de dicho término, se le nombrará defensor al de Ausentes. — Buenos Aires, octubre 30 de 1922.

17|639 v. Nov. 11

Por disposición del señor juez de Comercio de la Capital doctor Dimas González Gowland, interinamente a cargo del juzgado del doctor Jorge E. Coll, se hace saber por medio del presente que la sociedad que giraba en esta plaza bajo el rubro de PIRIZ, VILA, SILVAIN y COMPAÑIA, ha quedado disuelta totalmente, quedando a cargo del activo y pasivo de la misma, los socios señores Pedro Piriz y Valdez y Eduardo Silvain, según así resulta de la escritura otorgada ante el escribano de esta capital, doctor Julio E. Zamit, con fecha diez y nueve de octubre del corriente año.

Buenos Aires, Noviembre 7 de 1922. — Doctor Ramón T. Méndez, secretario.

17|633 v. Nov. 11

BANCO HIPOTECARIO NACIONAL

AL PUBLICO

EL BANCO NO TIENE CORREDORES

La tramitación de las solicitudes de préstamos en el Banco, como la de cualquier otro asunto relacionado con sus operaciones, **NO NECESITA LA INTERVENCION DE CORREDORES.**

El Banco ha instalado una oficina destinada especialmente para atender el trámite de los diversos asuntos y suministrar al público los informes que éste requiera, tanto para iniciar sus pedidos como para subsanar los inconvenientes que se le presentaran, **SIN NECESIDAD DE RECURRIR A INTERMEDIARIOS.**

Julio 1922.

BANCO HIPOTECARIO NACIONAL

25 DE MAYO 245 y 263 — BUENOS AIRES

CONDICIONES GENERALES DE LOS REMATES

1o.—Los remates están sujetos a la aprobación del Directorio, y se hacen por cuenta del deudor, con sujeción a la ley No. 10676.
2o.—El comprador podrá continuar con la hipoteca que reconoce la propiedad, abonando la diferencia entre ésta y el precio de compra.
3o.—Todo comprador abonará en efectivo, al firmar el boleto, el 5 ojo de seña y el 1 ojo de comisión.
4o.—Los títulos de propiedad pueden ser revisados en el archivo del Banco antes del remate.
5o.—Por mayores informes, ocurrase a las oficinas del Banco.

CAPITAL

EL MIERCOLES 15 DE NOVIEMBRE EN SU local, a horas 14.30. — Casa calle Monte número 5463, entre las de Portela y Pergamino. Mide: 8m66 de frente al S. E. por 36m85 de fondo en el costado S. O.; 41m18 en el N. E. y 8m75 en contrafrente al N. O. Consta de jardín al frente, 3 habitaciones, galería y dependencias.

No. Ho. 20508. Serie 1a. Base: $ 7.000. Hipoteca: $ 5.500. Deuda actual: $ 4.809.

LA EPOCA, Inic. 30 de octubre de 1922.

EL JUEVES 16 DE NOVIEMBRE, EN SU local, a horas 14.30. Dos lotes de terreno próximos a los Nuevos Mataderos, a saber: Lote B de la manzana 29. Calle Araujo esq. Remedios, con frente al arroyo Cildañez. Mide: 58m61 al S.O. 45m01 al S.E., 53m70 al NE. y 11m60 y 37m07 al N., con frente al arroyo. Superficie: 2.331.64 m. c. — No. Ho. 25.116. Serie E. Base de venta al contado, $ 700 m|n.

Lote D, de la manzana 29. Calle Basualdo esq. Remedios, con frente al arroyo Cildañez. Mide: 58m52 al NE. 45m01 al SE., 52m16 al SO. y 45m19 al N., con frente al arroyo. Superficie 2.006.55 m. c. — No. Ho. 25.118, serie E. Base de venta al contado, $ 700 m|n.

LA EPOCA, Inic. 27|10|922.

LA PLATA

CASA EN QUILMES, PROV. DE BUENOS Aires, ubicada en la calle Alberdi No. 30, esq. Cervecería Quilmes; en su local, calle 25 de Mayo Nos. 245|63 (Capital Federal), el día 16 DE NOVIEMBRE, a horas 14.30, edificada en terreno de 10m77 de frente por 26m80 de fondo, conteniendo 7 habitaciones y demás dependencias; y un lote de terreno, calle Alberdi esq. a la de Cervecería Quilmes, señalado con el número 10 de la manzana J, con superficie de 10m10 por 26m00 de fondo. — No. Ho. 3849|27357, serie 4a. Base, $ 3.000. Hipoteca, $ 1.800. Deuda actual, $ 1.696:820.

LA EPOCA, Inic. 27|10|922.

FRACCION DE CAMPO UBICADA EN EL cuartel V del Partido de General Las Heras; en su sucursal La Plata, el día 22 de Noviembre, a horas 14; señalada en un plano que corre agregado al expediente respectivo con el No. 4; distante como a 2 leguas y media al Oeste de la estación Las Heras F. C. S. y a unas 3 leguas también al O. de la Estación Lozano F. C. C. G. B. A.; con superficie de 60 hs., 78 as. y 48 cs., lindando: al S. E., lote 7 de Ana L. de Crespo; al N. E., lote 3 de E. L. de Langan; al S. O., lote 5 de los sucesores de M. L. de Kennsuy y al N. O., lote 2 de Eugenio Langan. No. Ho. 4819|33072, serie 6a. Base $ 13.200. Hipoteca $ 10.000. Deuda actual, 9.613.877.

Inic. 3|11|922

MENDOZA

PROPIEDAD RURAL UBICADA EN EL DEpartamento Rivadavia, Prov. de Mendoza, en su local, calle 25 de Mayo Nos. 245|63 (Capital Federal), el día 16 DE NOVIEMBRE, a horas 14 y 30; con superficie de 1.069 hs. 2500 m. c., conteniendo viña, terreno cultivado e inculto. Límites: al N., Agustín Gaiguiana; al S., río de las Vacas Muertas; al E., Manuel Corvalán, y al O., Bernardino Vicuña Prado. — No. Ho. 2|31, P. C. Base, $ 24.100. Hipoteca, $ 14.500. Deuda actual, $ 9.699:810. — NOTA: El comprador se hará cargo de la hipoteca que reconoce la propiedad, de la serie Préstamos Convertidos Ley No. 2842. Los servicios deberán hacerse a razón del 10 ojo anual, pagaderos en moneda nacional de curso legal, del 1 al 15 de abril y octubre. En caso de cancelación o anticipo, sólo podrá efectuarse de acuerdo con lo dispuesto en las leyes 2842 y 8172.

LA EPOCA, Inic. 27|10|922.

PROPIEDAD RURAL UBICADA EN EL DEpartamento Guaymallén; en su sucursal Mendoza, el día 20 DE NOVIEMBRE, a horas 10; distante 2 kilómetros de la estación Buena Nueva, del F. C. Circuito Guaymallén; con superficie de 71 hectáreas, más o menos, cultivada casi en su totalidad de viña frutal. Existe una casa con 11 piezas y dependencias. Tiene derecho de agua para 63 hectáreas, por la hijuela Tapón Moyano. Límites: al N., carril del litoral, frente testamentaría Pontis; al S., calle frente a Pavlowsky y Escurnuela; al E., calle, frente a Dr. Godoy, y al O., calle en medio, con derechos de Aarón Pavlowsky.— No. Ho. 389|16220, serie H. Base, $ 48.500. Hipoteca, $ 65.000. Deuda actual, pesos 29.092:689.

LA EPOCA, Inic. 31|10|922.

PROPIEDAD RURAL UBICADA EN EL DEpartamento Rivadavia, distrito La Reducción; en su sucursal Mendoza; el día 20 DE NOVIEMBRE, a horas 10; con superficie de 30 hectáreas, 5.433 m. c., conteniendo viña, otros cultivos y terreno cultivable. Contiene dos edificios. Tiene derecho de agua definitivo para toda su extensión y riega por el río Tunuyán, canal Viejo Reducción. Límites: al S., calle Reducción, frente a Javier Ozán; al E., calle pública frente a Basilio Córdoba y Juan de Dios Gatica, y al O. y N., con Guillermo Ozán. — No. Ho. 946|2105?, serie 6 ojo. Base, $ 17.200. Hipoteca, $ 13.600. Deuda actual, $ 11.393:204.

LA EPOCA, Inic. 31|10|922.

PROPIEDAD RURAL UBICADA EN EL DEpartamento San Martín, paraje denominado "Buen Orden"; en su sucursal Mendoza, el día 29 de noviembre, a horas 10; con superficie de 137 hs. 3.400 m. c., conteniendo viña, potreros alfalfados, terreno cultivable y medanoso y un edificio para casa de familia. Tiene derecho definitivo de agua para 132 hs. 900 m. c. y riega por el canal Matriz San Martín, derivado del Río Tunuyán. Límites: al N., Rubén Sosa; al S., Felipa Rodríguez; al E., Lucio Bustos y Juan María y al O., Antonio Avila. Estos tres últimos rumbos calles en medio. No. Ho. 451|14986, serie 6 ojo. Base $ 56.450. Hipoteca $ 50.000. Deuda actual. $ 42.830.738.

Inic. 3|11|922.

SANTA FE

CASA EN LA CIUDAD DE SANTA FE, UBIcada en la calle San Martín Nos. 817|19|21; en su sucursal Santa Fe; el día 20 DE NOVIEMBRE, a horas 14; edificada en terreno que mide 20.90 metros de frente por 58.90 mts. de fondo. — No. Ho. 22|1874, serie 6 o.o. Base, $ 59.400. Hipoteca, $ 45.000. Deuda actual, $ 36.325:566.

LA EPOCA, Inic. 31|10|922.

ROSARIO

CASA EN LA CIUDAD DE ROSARIO, UBIcada en la calle Rivadavia Nos. 2583,95, entre las de Pueyrredón y Rodríguez; en su sucursal Rosario, el día 27 DE NOVIEMBRE, a horas 14; edificada en terreno de 444.63 metros cuadrados. — No. Ho. 836|25419, serie 3a. Base, $ 25.390. Hipoteca, $ 24.000. Deuda actual, pesos 22.463:065.

LA EPOCA, Inic. 8|11|922.

CORRIENTES

CAMPO UBICADO EN LA TERCERA SECción del Departamento de Mburucuyá, provincia de Corrientes; en su local, calle 25 de Mayo Nos. 245|63 (Capital Federal), el día 27 DE NOVIEMBRE, a horas 14.30, con superficie de 1.205 hectáreas, 4.907 m. c., lindando: al N., Cañada Fangosa; al S., bañado del río Santa Lucía; al E., Edmundo Gigliani, y al O., Eduardo Guastavino. — No. Ho. 226|27742, serie 4a. Base, $ 12.500. Hipoteca, $ 9.000. Deuda actual, $ 8.484:120.

LA EPOCA, Inic. 3|11|922.

SAN LUIS

CAMPO UBICADO EN EL PARTIDO DE Mercedes, Departamento General Pedernera, lugar denominado Los Jagüeles; Prov. de San Luis, en su local, calle 25 de Mayo Nos. 245|63 (Capital Federal), el día 14 DE NOVIEMBRE, a horas 14.30; con superficie de 3.620 hectáreas, 59 áreas y 80 centiáreas, lindando: al N., con terrenos fiscales; al S., Juan N. Laborde; al E., Petrona H. de Bureau (antes sucesión de Antonio Cambaceres) y al O., con Clemente Vila.—No. Ho. 426|25351, serie K. Base, $ 27.500. Hipoteca, $ 20.000. Deuda actual, $ 19.453:976.

LA EPOCA, Inic. 25|10|922.

TUCUMAN

ESTANCIA DENOMINADA LAZARTE O SURI-Yaco, ubicada en el primer distrito Chicligasta; en su sucursal Tucumán, el DIA 15 DE NOVIEMBRE, a horas 10; con superficie de 1.571 hectáreas, 6.190 m. c., lindando: al N., J. F. Medina y A. Méndez muñoz; al S., Río Medinas; al E., doctor E. E. Paulina y al O., J. F. Auferlitz.

No. Ho. 40|9160. Serie 6 ojo. Base: pesos 30.000. Hipoteca: $ 30.000. Deuda actual, $ 25.132.068.

LA EPOCA, Inic. 26 de octubre de 1922.

CASA EN LA CIUDAD DE TUCUMAN, UBIcada en la sección Sud, calle Congreso, 4a. cuadra, No. 351, en su sucursal Tucumán, el día 22 de Noviembre, a horas 10; edificada en terreno que mide 11.60 metros de frente por 72.10 mts. de fondo; conteniendo 7 habitaciones y demás dependencias. No. Ho. 41|8890, serie 6 ojo. Lote No. 1 de la División. Base: $ 26.100. Hipoteca, $ 18.400. Deuda actual, $ 15.414.333.

Inic. 3|11|922.

FINCA UBICADA EN EL LUGAR DENOminado Río Colorado, Primer Distrito del Departamento Famaillá; en su sucursal Tucumán, el día 23 de noviembre, a horas 10; con superficie de 131 hs. 7.914 m. c., lindando: al N., M. Coural; al S., Corvalán y López; al E., camino de Bella Vista a Río Colorado y al O., con el Río Colorado.

No. Ho. 399|30555, serie 5a. Base, pesos 25.000. Hipoteca $ 25.000. Deuda actual $ 23.588:458.

Inic. 4|11|922.

SANTIAGO

CAMPO UBICADO EN EL DEPARTAMENTO Guasayán, Prov. de Santiago del Estero, denominado (actualmente "Tres Flores") (antes Sepulturas), en su local, calle 25 de Mayo Nos 245|63 (Capital Federal), el día 14 DE NOVIEMBRE, a horas 14.30; compuesto de una superficie de 3.580 hectáreas, dentro de los siguientes linderos: al N., herederos de José Rosa Díaz; al S., estancia El Salvador, de los herederos de L. Loza; al E., con la estancia de Los Tres Cerros, de Frías, y al O., con Ojeda, Páez y Juan Ibáñez. La propiedad dista 5 kilómetros de la estación Lavalle (F. C. C.)—No. Ho. 247|33551, serie L. Base, $ 31.600. Hipoteca, $ 25.000. Deuda actual, $ 10.011:296.

LA EPOCA, Inic 25|10|922.

CHALET EN BELGRANO, CON FRENTE A la Av. del mismo nombre No. 2555 (Ciudad de Santiago del Estero) en su sucursal Santiago, el día 29 de Noviembre, a horas 10; edificado en terreno de 25.95 metros de frente por 86.60 mts. de fondo, según títulos y según croquis mide igual frente por 80.87 mts. de fondo. Consta de planta baja con 7 habitaciones y alta con 3 y en cuerpo aparte, garage, cochera, etc. No. Ho. 300|29912. Serie 4a. Base $ 18.300. Hipoteca $ 13.000. Deuda actual $ 12.339.658.

Inic. 3|11|922

FINCA-AGRICOLA, UBICADA EN EL DEpartamento Capital, distrito Santa Rosa, en su sucursal Santiago del Estero, el día 24 DE NOVIEMBRE, a horas 10, designada con el No. 2 en el plano de mensura y división del terreno "San Pedro", del cual forma parte, levantado por el agrimensor Emilio Lacube; con superficie de 32 hectáreas, 30 áreas, 70 centiáreas y 60 dec. cds.; lindando: al N., con Cardoso de Luna y compartes; al S., con el lote 3, de Matías Castillo; al E., camino de Manogasta, y al O., con el lote No. 1, de los Castillo. — No. Ho. 319|31295, serie 5a. Base, $ 5.000. Hipoteca, $ 5.000. Deuda actual, $ 4.808:403.

LA EPOCA, Inic. 5|11|922.

FINCA-AGRICOLA UBICADA EN EL DEpartamento Banda, distrito Polear; en su sucursal Santiago del Estero, el día 24 DE NOVIEMBRE, a horas 10; con superficie de 38 hectáreas, 4.758 m. c., lindando: al NO., con los herederos de Carmen Noriega; al NE., con Andrés Vaquero; al SE., Pedro Ferrer o Colonia Española, y al SO., Alcira Gelasio y Ermilia Herrera.—No. Ho. 335|32104, serie 5a. Base, $ 10.000. Hipoteca, $ 8.460. Deuda actual, $ 8.073:177.

LA EPOCA, Inic. 5|11|922.

JUJUY

PROPIEDAD RURAL DENOMINADA "PELIchoque" u "Olleto", ubicada en el Departamento de El Carmen, distrito Pampa Blanca; en su sucursal Jujuy, el día 17 DE NOVIEMBRE, a horas 14; con superficie, según mensura judicial, de 203 hs. 536 m. c., de las que se descuentan 2 hs. 4660 m. c., ocupadas por caminos público y vecinal, quedando por consiguiente reducida la superficie a venderse a 200 hs. 5876 m. c., que es la afectada al gravamen hipotecario. Límites: al N., finca San José de Ollero, de José A. Domínguez; al E., el Manantial de Pellchoque; al S., Carmen Domínguez, y al O., finca La Obra y en parte la finca Los Molados, de Santiago Fleming. Tiene riego propio. Con las construcciones que contenga y en el estado en que se encuentren.—No. Ho. 78|31475, serie 5a. Base, $ 13.900. Hipoteca, $ 11.900. Deuda actual, $ 10.770:998.

LA EPOCA, Inic. 31|10|922.

PROPIEDAD RURAL DENOMINADA REAL de los Toros o Isla de Santa Fe, ubicada en el Departamento de Santa Bárbara, Distrito de Palma Sola; en su sucursal Jujuy, el día 23 de noviembre, a horas 10; con superficie de 8.071 hs. 174 m. c.; lindando: al N., Alvarez Prado; al S., Finca Real de los Toros de los herederos de J. Insausti; al E., arroyo Santa Rita y al O., finca San Miguel del Rastro, de los herederos de L. Gil, separada por la sierra de Santa Bárbara.

No. Ho. 58|27447, serie 3a. Base pesos 17.500. Hipoteca $ 16.000. Deuda actual $ 15.088:890.

Inic. 4|11|922.

CASA EN LA CIUDAD DE JUJUY, UBIcada en la calle Santa No. 176 y Av. Centenario s|n., entre las de Balcarce y Lamadrid; en su sucursal Jujuy, el día 23 de noviembre, a horas 10; edificada en terreno que mide 12 metros de frente por 58 mts. de fondo o sean 696 m. c. o lo más o menos que resulte entre muros; contiene 7 habitaciones, 4 piezas de servicio y demás dependencias.

No. Ho. 75|30051, serie 5a. Base $ 8.100. Hipoteca $ 7.300 Deuda actual $ 6.975:430.

Inic. 4|11|922.

LINCOLN

FRACCION DE CAMPO UBICADA EN EL cuartel 20, del partido de General Villegas, en su sucursal La Plata, el día 20 DE NOVIEMBRE, a horas 14, distante unas 3 kilómetros de la estación F. C. O. y formada por las chacras designadas en el plano general de dicho partido con los Nos. 86, 100, 114 y 115; compuesta cada una de 39 hects. 69 as, lo que hace una superficie total de 158 hects. 76 as.; lindando: la primera, por el NO., con la chacra No. 76; al NE., con la 89; al SE., la 101, y al SO., la 87, ambas calles en medio. La chacra No. 100, linda: al NO., la 87; al NE., la 101; al SE., la 114, y al SO., la 99. La chacra No. 114 linda: al NE., con la 115; al SE., la 129, ambas calle en medio; al SO., la 113, y al NO., la 100, y la chacra No. 115, linda: al NO., la 101; al NE., la 116; al SE., la 130, y al SO., la 114.

No. Ho. ...|32206, 6a. serie. (Suc. La Plata, transf. a Lincoln). Base de venta, $ 35.600. Hipoteca, $ 34.000. Deuda actual, $ 32.097:381.

LA EPOCA, Inic. 31|10|922.

FRACCION DE CAMPO UBICADA EN EL cuartel 20. del partido de General Villegas, en su sucursal La Plata, el día 20 DE NOVIEMBRE, a horas 14; distante unas 2 leguas al NE. de la estación F. C. O. y formada por las chacras designadas en el plano general de dicho partido con los Nos. 152, 170 y 187, compuesta cada una de 39 hs., 69 as, lo que hace una superficie total de 119 hs. 07 as, lindando la primera: al NO., calle en medio, con la chacra No. 152; al NE., la 170; al SE., la 187, y al SO., calle en medio, con la 188. La chacra No. 170 linda: al NO., con la 152; al NE., la 189, ambas calles en medio; al SE., la 188, y al SO., la 169, y la chacra No. 187, linda: al NO., con la 169; al NE., la 188; al SE., la 206, y al SO, la 186, ambas calles en medio.

No. Ho. ...|32264, 6a. serie. (Suc. La Plata, transf. a Lincoln). Base de venta, $ 18.000. Hipoteca, $ 15.309. Deuda actual, $ 14.715:822.

LA EPOCA, Inic. 31|10|922.

LA RIOJA

CHACRA DENOMINADA LA COMPAÑIA, ubicada en el Departamento de la Capital, en su sucursal La Rioja, el día 23 de noviembre, a horas 10; compuesta de tres lotes que por estar unidos, constituyen una superficie total de 32 hectáreas, 2.463 m. c. lindando: al E. con Feliz M. de la Colina; al O., Rita Romero y Tomás Pagani y al N., en toda la línea con más terreno que se reserva la señora V. de Lucero, lindando también al S., E. y O., con otras tres fracciones de la misma chacra La Compañía, de A. D. Santillán y F. Molina. Tiene derecho de agua para su regadío, cada quince días, según uso y costumbres establecidas. Dista 400 metros al E. de la ciudad de La Rioja y como a 12 cuadras al E. de la plaza 25 de Mayo.

No. Ho. 96|37320, 5a. Base $ 9.308. Hipoteca $ 7.900. Deuda actual $ 7.734:747.

Inic. 4|11|922

GUALEGUAY

CAMPO UBICADO EN EL DEPARTAMENto Gualeguay, distrito octavo; en su sucursal Gualeguay, el día 23 de noviembre, a horas 14; distante como a 9 leguas de la ciudad de Gualeguay; con superficie de 3.000 hects., conteniendo una casa-habitación; lindando: al N., con el Río Paraná Pavón; al S., campo fiscal y Vicente E. y Tomás Zanelzu, arroyo Tala en medio; al E., Sres. Zunielzu y al O., campo fiscal.

No. Ho. 1|3085, serie 6 o.o. Base pesos 88.000. Hipoteca, $ 60.000. Deuda actual, $ 49.062:221.

Inic. 4|11|922.

TERRITORIOS NACIONALES

CAMPO UBICADO EN EL DEPARTAMENTO Corpus, territorio nacional de Misiones; en su local calle 25 de Mayo números 245,63 (Capital Federal) el MIERCOLES 15 DE NOVIEMBRE, a horas 14.30; con superficie de 10.000 hectáreas o lo poco más o menos que resulte dentro de los siguientes linderos: al N., Río Paraná; al S. y O., Teodila L. de Roca e hijos y al E., Martín y cía.

No. Ho. 25066. Serie 2a. Base: $ 51.000. Hipoteca: $ 40.000. Deuda actual: pesos 37.161:594.

LA EPOCA. Inic. 26 de octubre de 1922.

EL JUEVES 23 DE NOVIEMBRE, EN EL local de su Agencia en General Roca a horas 14. Campo ubicado en el territorio nacional del Río Negro, Colonia de Choele Choel, formado por los lotes 10 y 17 de la sección XII, con superficie total de 196 hs. 46 as., 34 cs. y 10 dcs., siendo las medidas y linderos de cada lote las siguientes:

Lote No. 10, sup. 98 hs. 23 as. 17 cs. y 66 dec. cds., lindando: al N.E., con el lote 9 y parte del 6; al S. E., con el Río Negro; al S. O. con el lote 7 y al N.O. con el 11, todos de la misma sección XII. Lote No. 17, sup. 98 hs. 23 as. 16 cs. y 45 dec. cds., lindando: al N.O. con el lote 11 de dicha sección XII; al N.E. con el lote 16 ya descripto y por los demás rumbos con el Río Negro.

No. Ho. 35.009, serie 6a. Base 36.400 $. Hipoteca $ 31.000. Deuda actual $ 30.331.

Inic. 4|11|922.

EL JUEVES 23 DE NOVIEMBRE, EN EL local de su agencia en Gral. Roca, a horas 14. Chacra ubicada en la Colonia Choele-Choel, Territorio Nacional de Río Negro, lote rural No. 12, de la sección XII; con superficie de 98 hs., 23 as., 17cs., y 54 dec. cds., lindando: al N.E., con parte de los lotes 4 y 5; al S.E., con el 11; al S.O., el Río Negro y al N.O., lotes 13 y 16; con las construcciones que contenga y en el estado en que se encuentren.

No. Ho. 30239, serie 5a. Base $ 18.500. Hipoteca $ 16.000. Deuda actual $ 15.235.

Inic. 4|11|922.

EL JUEVES 30 DE NOVIEMBRE, EN SU local calle 25 de Mayo números 245|63 (Capital Federal) a horas 11; campo ubicado en el Territorio Nacional de Río Negro, Colonia Agrícola Pastoril del Lago Nahuel Huapí, lote número 118, con superficie de 625 hectáreas; lindando: al N., lote 116; al E., lote 117; al S., lote 121 y al N. O., lote 119. El otro solar del campo, ubicado en el pueblo San Carlos de Bariloche, designado con la letra D, de la manzana 38 y mide 50 metros en cada uno de sus cuatro costados, dentro de los siguientes linderos: al N., solar A; al E., solar C., ambos de la manzana 38; al S., calle en medio con la manzana 41 y al O., calle en medio con la manzana 39; superficie 2.500 metros cuadrados.

No. Ho. 30826. Serie 5a. Base: $ 9.500. Hipoteca: $ 7.500. Deuda actual: pesos 7.166:537.

LA EPOCA. Inic. 11 noviembre 1922.

POR SOLO

14 m$n.

REMITIMOS

CON

FLETE PAGO A CUALQUIER PUNTO DE LA REPUBLICA UNA LAMPARA (N.o 5231 B) DE PIE COMPLETA LISTA PARA FUNCIONAR.

HAGA SU PEDIDO A LA

Cía. ARGENTINA DE ALUMBRADO A ALCOHOL

DEFENSA 420 — Bs. AIRES

TEATROS Y CINEMATOGRAFOS
= ESPECTACULOS DEL DOMINGO =

ODEON
ESMERALDA 367 - U. T. 2313, Avenida

ROSARIO PINO

Tarde a las 16.30

Lo positivo

Noche a las 21.15

Divorciémonos

Platea $ 4.— Tarde y Noche

OPERA
CORRIENTES 860 — U. T. 1170 Rivad.

R. CASAUX

Tarde, a las 15 y noche a las 21
GRAN EXITO DE RISA

¿Trabajar...? ¡Nunca!

Comedia en 3 actos
de FERLINI y MAFETTI

Gran éxito de CASAUX

En los intervalos: GRAN CONFITERIA DE LUJO EN EL FOYER DEL TEATRO - Orquesta norteamericana
Ascensor gratis

ARGENTINO
Bmé MITRE 1414 — U. T. 1788, Lib.

COMPAÑIA ARGENTINA
FLORENCIO PARRAVICINI

Tarde a las 15 — Noche a las 21
GRAN EXITO DE HILARIDAD

El cabo Scamione

VICTORIA
VICTORIA y SAN JOSE - U. T. 5510 Riv.

GRAN COMPAÑIA ESPAÑOLA DE DRAMAS Y COMEDIAS
CONCEPCION OLONA

Matinée a las 15
La malquerida

vermouth a las 17.30
LA LLAMA
ESTRENO
UN SUICIDA

Noche a las 21.15
LA VIUDA SE DIVIERTE
LA LLAMA

EL COMERCIO
COMPAÑÍA DE SEGUROS A PRIMA FIJA

INCENDIO, VIDA, FLUVIALES, MARÍTIMOS, ACCIDENTES, AUTOMÓVILES

Maipú 53 - Buenos Aires - Maipú 53
EDIFICIO PROPIO

CAPITAL INTEGRADO . . . . . $ M. L. 2.000.000
GARANTÍAS, MÁS DE . . . . . $ M. L. 10.000.000

DIRECTORIO
Lorenzo Pellerano
Juan B. Mignaquy
Sebastián Urquijo
Clodomiro Torres
Andrés Iribarne
Rómulo D. Lanusse
Alfredo D. Rojas
Luis P. Mignaquy
Antonio Larrachea
Néstor L. Casás
SÍNDICOS
Luis F. Galli
Santiago V. Peluffo
GERENTE
Martín S. Etchart

EL COMERCIO 1889

Esta Compañía acaba de inaugurar las secciones Accidentes del Trabajo (Ley 9688) y Automóviles (Seguro combinado)

La Compañía EL COMERCIO tiene 33 años de existencia. Durante dicho período ha pagado a sus clientes más de diez millones de pesos con toda liberalidad. El prestigio de que goza se pone de manifiesto cada año, cuando la prensa del país analiza y comenta su balance. Es la Compañía que ha dado los mayores dividendos a sus asegurados de la Sección Vida y la que posee la mayor suma de reservas legales, técnicas y facultativas en proporción a su cartera. Su activo está representado por inversiones de todo reposo: depósitos bancarios, primeras hipotecas sobre propiedades de renta y títulos de deuda pública.

PALACE THEATRE
CORRIENTES 757 — U. T. 5232, Av.
EL CINEMATOGRAFO DE MODA

Direccion: MAX GLUCKSMANN
DOMINGO TARDE Y NOCHE

A las 14 y 14.20:
SECCIONES ESPECIALES PARA NIÑOS
A las 15.10:
LA GLORIA DE CLEMENTINA
por Paulina Frederick
A las 16.10 y 23.20:
LA SUPLENTE
por Doris May (Rob.-Cole)
A las 17.30 y 22:
LA ULTIMA ESTAFA
(Programa Rex) por Jewel Carmen
A las 18.30 y 23, gran estreno Paramount, dirección William De Mille:
LA GRAN FAMILIA
por Lois Wilson, Milton Sills y Theodore Roberts
A las 16.30 y 23.20:
EL GRAN TRIUNFO ARGENTINO
por el campeonato mundial de polo
Martes 14 FAUSTO.
En breve la extraordinaria comedia Paramount:
NO HAY QUE DECIRLO TODO
por Wallace Reid, Gloria Swanson y Elliot Dexter

GRAND SPLENDID
SANTA FE 1860 — U. T. 806 (Junc.)

La sala más aristocrática y confortable de Sud América
DOMINGO 12
A las 14, secciones comiquísimas:
CARLITOS VIGILANTE
POR ORDEN SUPERIOR
POR ULTIMA VEZ
SALON DE PATINES
A las 15.30:
EL ARTE DE BIEN GASTAR
hilarante comedia por Bert Lytell
A las 16.20 y 21, estreno R. Cole:
LA SUPLENTE
por Dorys May
A las 17.10 y 22:
EL GRAN TRIUNFO ARGENTINO DE POLO
(Argentinos versus Meadow Brook)
A las 17.30 y 22.20, estreno Rex:
LA ULTIMA ESTAFA
por Jewell Carmen
A las 18.30 y 23, estreno Paramount
LA GRAN FAMILIA
dirección William de Mille, por Lois Wilson, Milton Sills, Helena Ferguson y Theodoro Roberts.
A la noche, brillante reunión social, clásicos números por la orquesta
MARTES DIA DE MODA
Gran acontecimiento: FAUSTO

MARCONI
RIVADAVIA 2330 U. T. 2056 (Mitre)

COMPAÑIA NACIONAL
Blanca Podestá

MATINEE, A LAS 15
La enemiga

VERMOUTH, A LAS 17 y 30
Alma doliente

NOCHE, A LAS 21
La enemiga

SMART PALACE
CORRIENTES 1283 — U. T. 4112, L.
GRAN COMPAÑIA ARGENTINA DE DRAMAS Y COMEDIAS

PAGANO - DUCASSE

Matinée, a las 15:
EL HOGAR
Platea $ 1.50

Vermouth a las 17.15
El puñal de los troveros
Platea $ 1.50

Noche a las 21
EL HOGAR
Platea $ 2.—

PORTEÑO
CORRIENTES 846 — U. T. 2920, Rivad.
Empresa: ALVAREZ y GONZALEZ

Gran Compañía Nacional de sainetes y revistas
VARGAS FERNANDEZ

MATINEE, a las 15
Ensalada porteña
Donde menos se piensa
Completa $ 2.— Por sección $ 1.

VERMOUTH, a las 18 y 15
Ensalada porteña

Noche a las 21, 22 y 23
Ensalada porteña
Donde menos se piensa
Ensalada porteña
Platea por sección $ 1

SAN MARTIN
TOTALMENTE REFORMADO
Esmeralda 259 — U. T. 1520 (Avda.)

Arata - Simari - Franco

Sección especial a las 17
¿DONDE VAS, QUE NO TE VEO?

Vermouth, a las 18
¿DONDE VAS, QUE NO TE VEO?

Noche, a las 21
1a. sección:
¿Donde vas, que no te veo?
2a. sección:
¿Se mata o se perdona?
3a. sección:
¿Donde vas, que no te veo?

CASINO
MAIPU 326 — U. T. 3500 Avenida

Mañana domingo, a las 15
Gran matinée para familias

DEBUT GRAN EXITO

ROGINSKI
El volcan humano

DELPHIN — PACHECO
Sensacional atracción

BILL — BALL — BOLL
Notables bailarines fantasistas

TRIO DALLICHIS
Juegos icarios

LES JACKSON
Campeones ciclistas americanos

De ROCROY y Co.
Espectáculos de ilusionismo

LEO and PARTNER
Pintores relámpagos

y toda la nueva compañía

ROYAL
CORRIENTES 835 — U. T. 153, ...
Gran compañía cómico-lírica ... de operetas, revistas y ...
Matinée, a las 15:
EL SERRALLO
El Paraíso Artificial
El premio Dos Corazón

Sección vermouth, a las 18
LOS NIÑOS PIDEN MAS

Noche, a las 21
Los niños piden más
Buenos Aires alegre
(guía para hombres solos)
Los niños piden más
Exitos de Molly Bell, Las Bailarinas, Suzy Regine, Georgette Valtas y Las Royal Girls
Mañana estreno Afílate a mi ...

COMEDIA
C. PELLEGRINI 248 — U. T. 3727, Riv.
Empresa: REY y Cía.

TARDE A LAS 15
LAS CORSARIAS
Sanatorio del amor
Una noche en el Paraíso

Sección vermouth, a las 18:
Sanatorio del amor

NOCHE a las 20.45
LAS CORSARIAS
Sanatorio del amor
LAS CORSARIAS

APOLO
CORRIENTES 1380 — U. T. 938, Lib.

CESAR RATTI

Matinée a las 15
La llegada de Charrúa
Ha pasado una mujer

VERMOUTH a las 18.10
El café del marsellés

NOCHE a las 21
La llegada de Charrúa
Ha pasado una mujer
El knock-out del campeón

REAL CINE
425 ESMERALDA 429 U. T. 5700 Av.
Selecta orquesta dirigida por el eximio violinista DON LEON FONTOVA
PELICULAS EXTRAORDINARIAS DE LAS MEJORES MARCAS

DOMINGO 12 DE NOVIEMBRE

Estreno. La deliciosa comedia dramática Rialto:
LOS AMORES DE UN GORDO
Magistral interpretacin del actor Roscoe Arbuckle

Estreno. El magnífico drama Vitagraph:
LOS NEGOCIOS SON LOS NEGOCIOS

Estreno. La hilarante farsa Vitagraph:
PERIQUETE LICORISTA
por el inimitable bufo James Aubrey

Estreno. — La chistosa pelicula cómica Century Comedies:
EL MONO MAESTRO
por el mono sabio Joe Martin

El hermoso drama Realstar
LA DORADA LLAMA
por el celebrado actor Dick Hatton

La preciosa comedia dramática Paramount
ENSEÑAR AL QUE NO SABE
por la simpática actriz Billie Burke

CRYSTAL PALACE
CORRIENTES 1550 — U. T. 6533 Lib.

El CRYSTAL es la única sala que posee un grandioso techo corredizo, dando sus exhibiciones al aire libre.
Orquesta clásica. El mejor programa cinematográfico
TODOS LOS DOMINGOS REPARTO DE JUGUETES

DOMINGO 12 DE NOVIEMBRE
De 14 a 15.30:
CINTAS COMICAS y ACTUALIDADES NACIONALES
Alma Tell, Dorothy Dickson, en:
EL QUE LA HACE LA PAGA
Margarita Fisher en:
LAS VACACIONES DE VERA
Hope Hampton y Thomas Mac Guire, en:
EL CRIMEN DE LOS HOMBRES
Estreno Realstar, presenta a Leah Baird y Ben Alexander, en:
LA LINEA DEL CORAZON

NOTA. — En los días de calor no olviden el estupendo techo del CRYSTAL. En toda la sala no se siente los rigores del calor.

PARQUE JAPONES
L. N. ALEM y CALLAO-U. T. 2170, Juncal

Función todas las noches desde las 20 y 30

Domingos y feriados de tarde y noche

MAÑANA DOMINGO
Romerías Españolas
BAILES REGIONALES, BANDAS, GAITAS, etc.
Conciertos sinfónicos por la Banda del Rto. 8 de Infantería

TEATRO ROMANO
con un atrayente programa

Entrada general . . . $ 1.00
Niños . . . . „ 0.50
Con teatro y una atracción

POLITEAMA
CORRIENTES Y PARANA. U. T. 6811, L.

GRAN COMPAÑIA NACIONAL DE SAINETES Y REVISTAS.

VITTONE - POMAR

Matinée a las 14.30
LA MADRIGUERA
La muerte de un vivo
Los dos caminos

Vermouth a las 18
Los dos caminos

Noche a las 21
Don Cuan Tanorio (al uso nostro)
Los dos caminos
La muerte de un vivo

BUENOS AIRES
CANGALLO 1067 — U. T. ...

RIVERA—DE ROSAS

MATINEE, a las 14.45
POR TELEFONO
SANGRE EN LA NIEVE

VERMOUTH, a las 18
ACIDALIA

NOCHE, a las 21
POR TELEFONO
Sangre en la nieve
ACIDALIA
(DOBLE) No apta para señoritas